庸報

YUNG PAO
TIENTSIN

第壹千三百四十九號

今日本報四大張售洋四分

中華郵政局特准掛號立券按照總包特別從減寄遞之報紙
館址　天津法租界二十一號路第一百零一號
電話　編輯部三零六九四　營業部三二六六八　一六六一
電報掛號　（册）字
■定報價目■　中國境內每月一元每六個月洋五元五角全年洋十元外埠每月另加郵費二角　日本朝鮮同（新疆蒙古每月洋二元）歐美各國每月洋二元五角每六個月洋十五元全年洋卅元報費先惠郵費在內
本報廣告以五方寸起碼印有價目表可向本館廣告部索取

三中全會昨日大會
通過推進黨務工作案
議決撤消發行晉省金融公債原案
中央地方合資實行開發西北水利

【南京三日專電】三中全會三日晨八時舉行二次大會、到林森、胡漢民、葉楚傖、吳鐵城、王寵惠、李文範、古應芬、劉文島、丁維汾、劉蘆隱、陳果夫、余井塘、張道藩、王柏齡、丁超五、劉紀文、陳肇英、焦易堂、苗培成、于右任、朱培德、陳立夫、戴傳賢、朱家驊、恩克巴圖、方覺慧、林雲陔、陳耀垣、孔祥熙、孫科、桂崇基、譚延闓、蔣中正、宋子文、馬超俊、吳稚暉、李石曾、邵元冲、繆斌、邵力子、陳布雷、曾養甫、王正廷、克興額、褚民誼、王伯羣、主席胡漢民、決議(一)常委會提推進黨務工作案、黨務組審查提出、決修正通過、(二)常委會提訓練黨員工作方針案、黨務組審查提出、決修正通過、(三)常委會提關於建設之方針案、政治經濟兩組審查提出、決議通過、交政治會議擬定實施方針、(四)常委會提注重縣長人選案、政治組審查提出、議決原則通過、交常會轉交政府主管機關妥議辦法後、再由常會決定、(五)常委會提肅清土匪安定社會案、政治組審查提出、議決肅清土匪、安定社會、素爲中央所重視、前以剿軍致力勦平反動、進行不免稽遲、仍應飭國府嚴令各地方遵照各項章制、嚴厲施行、以期限期肅清、原案並交政府參考、(六)何委員應欽提厲行節約運動案、經濟審查組提出、決通過、交常會分別實施、(七)張人傑、李石曾、吳稚暉、葉楚傖四委員提由中央與地方建設機關、合資開發黃、涇、渭、汾、洛、潁、等河水利、以救濟西北民食案、經濟組審查提出、決議修正通過、(八)補推新到各委員加入提案審查委員會各組案、決推丁惟汾加入黨務組、王柏齡加入經濟組、褚民誼加入教育組、(九)劉文島、王柏齡、馬超俊、余井塘、桂崇基、陳肇英、丁超五、邵元冲、八委員臨時提議、查前經核准發行整理晉省金融公債二千四百萬元、原爲整理晉省銀行鈔票起見、現在此項債票、尚未發行流通、亟宜撤消原案、議決通過、

審查會分四組開會

【南京三日專電】三中全會審查委員會二日下午二時、由劉蘆隱召開黨務組審委會、到陳果夫、周啓剛、邵力子、張道藩、桂崇基、余井塘、克興額、馬超俊等、審查整理黨務案、五十餘件、最要案件、爲在限定期內、完成全國各省黨務指導委員會案、嚴厲取締黨人之軌外行動案、黨員應切實受國法約束案、限期進行訓政時期黨務進行計畫案、又由孔祥熙召開經濟組審查委員會、到吳鐵城、陳立夫、劉紀文、曾養甫、王伯羣、陳耀垣、劉文島、林雲陔、恩克巴圖等、審查財政案六十餘件、最要案爲調節銀價、實行幣制統一、添設國外匯兌銀行、充實國家銀行之資本、開放投資等、吳敬恆葉楚傖召開教育組審查委員會、到李石曾、何應欽、程天放等、審查關於教育案共九件、預定本年四月一日開全國教育會議、並責成教育部注重社會教育、又由王寵惠、宋子文、召開政務組審查委員會、到何應欽、朱培德、吳鐵城、李文範、邵元冲、朱家驊、陳肇英、方覺慧、古應芬、林森、丁超五、王正廷、繆斌、陳布雷、焦易堂、審查各方提議及建議百四十餘件、(一)關於外交者、十九年度、須收回租界、收回沿河沿海航行權、撤退各國在華駐軍、本黨政策、注重國際宣傳、並加緊廢除一切不平等條約上之待遇、(二)關於財政者、整理到期及將到期全部內外債之償還、實行整理鹽法、減輕鹽稅、調節鹽價、確定十九年度預算案、厲行歲計會計、整理海關、收回海關行政權等、(三)關於建設事業、如全國鐵道之敷設、航空線之擴展、郵電行政之統一等、(四)關於政治本身者、限十九年度完成地方自治、並充實中央各機關之組織、

【南京三日專電】農礦部向三中全會建議全國實行采金計畫、爲救濟金融之根本辦法、先組織全國采金籌委會、隸屬農財兩部、並在黑吉等省產金之區、設立采金局、再組織探礦團、(一)東北區、山東、河北、熱河、遼寧、黑吉等處屬之、(二)西南區、湘、川、滇、黔、桂、西藏等處屬之、(三)蒙古區、外蒙古、及阿爾泰等處屬之、(四)西北區、甘肅、新疆、青海等處屬之、

蔣出席中央紀念週
對時局有重要報告

【南京三日專電】中央黨部三日晨舉行四十九次紀念週、到中委林森、胡漢民、葉楚傖、吳鐵城、王寵惠、古應芬、蔣介石、劉文島、丁惟汾、劉蘆隱、陳果夫、李文範、余井塘、張道藩、王柏齡、丁超五、陳肇英、焦易堂、苗培成、于右任、朱培德、陳立夫、戴傳賢、朱家驊、恩克巴圖、方覺慧、林雲陔、陳耀垣、孔祥熙、孫科、桂崇基、譚延闓、宋子文、馬超俊、吳敬恆、李石曾、邵元冲、繆斌、邵力子、陳布雷、曾養甫、王正廷、克興額、褚民誼、王伯羣等四十七人、暨職員來賓六百餘人、行禮如儀、蔣介石對時局有重要報告、

【南京三日專電】國府三日晨紀念週、到賀耀祖及各部部長與職員等共三百餘人、由賀耀祖領導行禮、秘書錢昌照、作政治報告、

滬工人請願
成立總工會

【上海三日專電】全滬八十萬工人代表團陸京士等、晉京請願、發表宣言、請成立總工會、

時局雜報

譚慶林　前因公由平赴太原、現已事畢、三日晨業經返平、

楚子襄　（第十一路駐平辦公處長）前曾返滎陽原籍、料理私務、事畢歸來、在新鄉總指揮部略有耽擱、二日晚返平、三日來津、謁見劉鎭華、

孫寶琦　三日由大連抵香港、謂係養病、

劉鎭華　派參贊齊眞如到漢、廿八日謁何成濬、商要公、

馬玉仁　奉國府三日明令、被任爲軍參院參議、

馬福祥　辭皖主席、雖蒙慰留、但病未痊愈、一時尚難赴任、

方本仁　於上月偕其夫人抵瀋後、對時局問題、連日與張學良面商、因此方於最短期暫不離開瀋陽、

△　△　△

蔣請張學良「仗義執言」
深願「委派專員調查事實」
各方代表對閻馮有所建議

【南京三日專電】張學良勸告息爭東（一日）電到京、蔣介石三日有電覆張、大意謂和平統一、爲全國人民所要求、望力勸閻、完成和平統一、原文如下、（上略）廿八日起、扣留列車、又於本月一日接收中央機關、……中正於此、深懼和平統一之終不可保持、無中央命令而可委任總司令總指揮、無中央命令而可扣留車輛、接收機關、更將何以革命、以求國家之統一與獨立耶、惟中央猶冀……故一日第三次全會、決議先派專員查明眞相、中央委曲求全之苦心、當爲天下所共見、我兄愛黨愛國、屬望中正及百川兄者、尤極誠摯、深冀亦於此時委派專員、切實調查事實、仗義執言、但使……國民政府之命令實行、百川兄個人亦爲誠意之表現、則……心跡當可大白天下、向共諒之、百川兄遜讓之勇、中央亦必始終保全百川兄革命之榮譽、使和平統一得以實現、黨國實拜兄之厚賜、而公私得兩全、吾兄負黨國重任、視民如傷、見義勇爲、必有擁護統一維持和平之道、諒不視此爲中正與百川兄私人意見之爭、實乃黨國存亡之所關、甚望吾兄更有以明教之也、專電奉復、惟希鑒察、

【太原三日專電】閻二日晚六時、在總部正式宴馮、並李書城谷鍾秀王式堂王瑚等數人、三日駐晉各方代表公宴閻馮、各代表對時局有所建議、請閻馮採納、馮抵幷垣、西北軍駐幷代表劉驥龐炳勳到傅公祠見馮後、隨即發電西安報告、當晚西北軍數十將領來一聯名電報、由龐炳勳轉馮、內容係歡迎回陝、主持一切、

岳維峻赴舞陽
岳部現已開始移動
范石生就襄樊警備司令

【漢口二日專電】岳維峻因與何成濬商洽要公、一日晚始赴舞陽、指揮公秉藩部、同時命第四旅長汪嘯涯赴沙洋、整理所部、向漢固開拔、樊城等處岳部、三日可出發、范石生通電、二十四日在襄陽就襄樊警備司令職、李韞珩本擬即日赴襄陽防次、茲因要公尚未接洽完竣、故返防有待、張貫時前辭五路經理處長職、經何成濬挽留、現已照常視事、

平黨員結隊接收市黨部
經守衛軍警婉勸始止
河北省黨部戒備亦嚴

【平訊】北平特別市各區分部聯合辦事處黨員百餘人、定昨日接收北平市黨部、昨晨區分部全體黨員在某處開會、議決先派代表二名赴警備司令部與司令李服膺商一妥當方法、李未在部、由交際處處員代見、述明前項原因、交際處答應轉達李司令請示辦法後、再行決定、暫時無須急急進行、至下午一時餘、有各區分部黨員百餘人、到市黨部接收、經軍警婉言勸阻、各黨員始大呼口號而散、時省黨部方面、亦戒備甚嚴、門首佈有多數軍警、

飛機鐵甲車
陸續由徐運濟
陳調元在紀念週報告時局

【濟南三日專電】陳調元三日在紀念週報告、謂時局危險已過、本省防務鞏固、中央又將派飛機二架由徐來濟云云、

【濟南三日專電】鐵甲車統一號二日赴膠濟路巡視、北平號三日由徐州到濟南、鐵道隊長魏景祿、因平原北黃河鐵橋損壞、三日帶百餘人、專車往修理、現京津間電報不通、只達禹城、

鄂省政府減政
吳醒亞已就職

【漢口三日專電】何成濬因本年預算不敷、爲實行節流起見、昨特將省府駐漢辦事處撤銷、並將直轄法規審查委員會感化院等、分別歸併、民政廳長吳醒亞、本日在省府就職、中央派何成濬監誓、

張羣昨午返滬
今明日入京

【上海三日專電】市長張羣今午乘普安軍艦抵吳淞口、當在吳淞鐵路碼頭登岸、換乘汽車返寓、擬休息一天、即進京、

何鍵抵岳州

【漢口一日國聞社電】何鍵電告、一日到岳州、對王東原旅訓話、二日返長沙、

歡迎丹麥太子
海容艦擔任迎接

【上海三日專電】海軍編遣處派定海容軍艦、於九日丹麥太子乘費沃利輪船入口時、前往迎接、妥爲保護、

信鴿飛行會
滬中西人士發起

【上海三日專電】滬中西人士發起信鴿飛行會、增進鴿之飛行及傳書效率、可研究飼養及訓練之法、定在六個月內舉行信鴿飛行比賽一次、距離自蘇州或自南京、如有函詢、可寄上海北四川路竇樂安路二十一號畢格思處詢問、

鄂豫間山中設蘇維埃政府
由共產黨董用威等主持

【漢口二日國聞社電】共黨董用威、在鄂豫間山中設蘇維埃政府、有徒衆萬餘人、又潛江二十六日爲匪共攻陷、縣長逃、縣署股長及校長等、被害十餘人、被擄男女二百餘、

【長沙三日專電】湘西剿匪指揮戴斗垣、二十二日用大砲機槍迫擊砲掩護、向大庸城內周朝武匪衆舉行總攻、斃傷匪長陳友卿一名、炸傷僞營長周監楚張海分二名、傷亡匪衆百餘、現正飭令各部加高雲梯合力猛攻、剋早聚殲、

潛江縣被匪共攻陷後之慘劇

【漢口廿四日通信】襄陽毗連豫省、向爲大股土匪出沒之所、自去秋西北軍發動、軍事緊張、東北兩鄉、土匪遂如風起雲湧、異常猖獗、千百成羣、橫行無忌、搶燒擄勒、殺人越貨之事、時有所聞、動輒焚燒村鎮數千百戶、擄掠男女數千百名、匪跡所至、村落坵墟、屍滿溝壑、哭聲震野、老弱身斃冰窟、健壯夜飽風雪、傷心慘目、於斯爲極、月前股匪連次焚掠襄陽邊境、東南宜城縣屬官莊、南營、田家集、板橋店、柴口堊等處、每次殺傷多人、燒搶無算、擄掠人畜以千百計、而襄北朱家坡雙溝鄧桃湖以及山峪黃龍方陳兩鎮東津灣等各村鎮亦莫不先後慘遭股匪殺燒擄掠之禍、最近於本月十九、集聚股匪二三千人、洋槍千餘枝、包圍襄陽東南鄉之上王家集一帶村落市鎮、殺燒姦擄十室九空、民衆撲河逃命、溺斃無數、尤屬慘不忍聞、現聞該匪仍盤踞在襄棗宜邊境之陳家集、方家集、柴口堊、板橋店一帶、被擄男女、恣共姦殺、吾民何辜、遭此荼毒、縣黨部代表人民意思、積極從事拯救、同時並請省府迅派大軍、勦滅匪寇以安閭閻、而樂民居、

高琰販土案
法院正調查證據

【南京三日專電】高琰販土一案、自提出上訴後、高等法院正在調查證據中、因高琰於第一審庭訊時、曾供販土之事、完全推諉其妻、現法院請外交部飭駐新加坡總領事調查高琰本人於此案究有何種關係、

李服膺餞北岡
兼爲富田貴一洗塵

【平訊】日使館海軍大佐北岡春雄、奉調駐滬、於昨日下午離平南下、繼其職務者爲富田貴一中佐、業已來平就職、北平警備司令李服膺、憲兵司令楚溪春、於昨午在擷英番菜館設宴、爲北岡餞行、富田洗塵、並約有王錫符主任、梁上棟局長、危道豐處長等、及日人方面原田參贊等作陪、

標金漲落
變動劇烈　開新紀錄

【上海三日專電】今日標金開盤百五十四兩、午遽跌四八四兩五、差數爲廿八兩五、變動之烈從來未有、

教育會議專家
教部又聘請六人

【南京三日專電】全國教育會議、教部又分函聘請華僑專家鍾榮光、李登輝、劉士木、何葆仁、及蒙藏專家戴清廉及羅桑堅贊、

桂局難和平解決
蔡廷楷前日乘艦西上
桂軍已退至大河上游

【梧州三日專電】陳濟棠與呂煥炎布告、現桂軍退大河上游、特派飛機炸敵、敵人到處躲避民居、呂煥炎一日發勸告桂將士書、

【香港三日專電】李揚敬一日返梧州、蔡廷楷二日亦乘艦西上、王柏齡二日返滬、許克祥部隊續開西江、粵總部撥許部子彈十二萬發、南路粵軍續克石城遂溪、李揚敬否認和平解決桂局事、許震寰電告續克廉江、安舖各屬、黃任寰一日回梧、朱紹良談、桂事和平解決無望、

人命賤於黃豆
爲黃豆五升　喪人命兩條
陝西略陽縣慘象

【北平三日特訊】旅平陝災救濟會、昨接略陽縣賑務會來電、報告該縣災況、每日餓斃多人、人爭相食、無異人間地獄、全文披露如下、十萬火急、北平旅平陝災救濟會鑒、略陽災祲奇重、甲於陝南、慘悽之狀、迭經電呈、諒蒙垂靑、現在死亡日衆、已致不可收拾、呼天不應、搶地無門、惟有含淚濡毫、再泣訴於鈞會之前、(一)城內關岳廟內、設立貧民住所一處、中築煖室三間、就宿災民、刻達二百餘口、蓬頭垢面、露體赤足、病者哭者、相聚一團、每日餓斃五六人、閱者無不謂爲人間地獄、且旋死旋來、逐日增加、如再無欵拯救、非盡登諸鬼籙不可、(二)水神廟內、一月一日、成立拯兒教養院一處、開幕未及匝月、竟收孤兒一百四十二名、鳩形鵠面、狀甚慘悽、現計籌有經費洋三百餘元、計可供月餘之用、此後如再無欵接濟、祇有仍須遣散、聽其自斃、(三)一月十二日城西五里灣地方、有災民王啓周、係前清拔貢生之子、夫婦二人、携一男孩、相携投嘉陵江而死、翌日城北郊餓斃一婦人、未及掩埋、俄頃被災民將肉刮盡、(四)城東先農壇有義園一處、日必掩埋餓斃災民十餘人、專人看守、夜間防範稍疏、輒被災民掘出、剝食其肉、縣府雖嚴令禁止、惟若輩求死不遑、亦藐不知畏、(五)城南七里涼風台地方、一月三日有夾門子牌災民熊姓、負運麥子八升被人刦掠、登時擊斃、十二日又有荷葉壩牌災民何孝負運黃豆五升、仍在該處被人搶劫、傷害其命、兇犯徐發、耶雖拿獲、就地正法、然搶糧害命之案、仍日有所聞、以上各節、俱係本月內距城十里發現之實在情形、至各區災況、更屬慘痛萬分、罄竹難書、同人等目擊心傷、哭不成聲、素維貴會、胞與爲懷、畛域不分、特再泣懇、逾格鴻慈、大發惻側、迅予撥發大宗賑欵下縣、以救垂死、而保孑遺、如再稽遲、縱發太倉之粟、恐亦不能潤及枯鱗矣、臨電迫切、無任啼泣待命之至、陝西略陽縣縣長、兼賑務分會主席倪榮安、常務委員王乃心、崔蘊玉、委員周毓棠等同叩儉、（二十八日）、

不久出版之「時事新聞」
宗旨……純正
消息……翔實
內容……豐富
價錢……便宜

社論

今年之外交工作

三中全會已於本月一日開幕。聞關於外交方面。已議決於十九年度(一)收回租界。(二)收回內河及沿海航行權。(三)撤退各國在華駐軍。夫今日外交當局。以廢除不平等條約爲口號。則於關稅自主及撤廢領判權而外。當然依次而及於上舉三項工作。雖然。外交當局者以上述三項工作。揭櫫於國民。爲對內宣傳之資料則可。若云本年內可以完成此工作。則證以已往事實。近察國內現狀。即外交當局恐亦不敢爲肯定之言。而國民倘以此相期望。亦終不免於失望而已。

夫辦理外交所最宜注意者。在對外集中觀點。對內集中精神。能集中觀點。然後外人明瞭吾人之目的。能集中精神。然後國人能爲一致之奮鬥。故我國收回主權之工作。所提問題。勿太龐雜。所定步驟必須分明。既提出一問題。即應集中全國上下之精神。以期其圓滿貫徹。勿專注意口頭之勝利。必須問其實質的成績。政府不可指鹿爲馬。自欺以欺國人。民衆亦不能認白做黑。以爲慰情聊勝於無。一言蔽之。站在取消不平等條約之立塲上。抓住外交上一二主要問題。以大勇氣大決心。努力奮鬥。不妥協。不賤賣。終獲最後之實質的成功而後已。此一問題無澈底之解決。則更不提出其他問題。以亂耳目。而添糾紛。若是則此一問題解決。其他亦可迎刃而解。如我國去年之外交工作。爲收回法權。然撤廢領判權之宣告。其效力僅及於對內。甚至上海一隅臨時法院之改組。我國亦大讓步。求妥協。且再進一步言。即前年所進行之關稅自主工作。其收效亦未出平北京關稅會議範圍之外。由是而言。則外交當局二年來所標榜之關稅自主收回法權兩大外交工作。皆尚未能收最後之成功。乃又於今年更同時提出三項工作。外交當局之志則大矣。其熱心亦誠可以告國民矣。然按諸外交進行之步驟。則未免失之不分明。而苟課其最後之收效。似亦徒爲國人失望之資料耳。

且外交之勝利。其前提爲內政之修明。必使外人對於我國內政治。自然發生尊重之念。而後外交之進行。始能收預期之勝利。而欲達此目的。則其第一步當求國內之安定也。

速堵永定河決口

桃汛將屆崩潰堪虞

沿河各縣代表大舉請願

河北省府今日討論辦法

【平訊】永定河決口堵築問題、連月以來、河北建設廳奔走呼號之結果、該項堵築工款、稍有眉目、最近中央建設委員會曾有禡電致河北省府、謂該工款可以暫由長蘆鹽斤加價項下撥借幷謂財部已令長蘆鹽運使遵辦、詎與該運使籌議等語、此事曾見各報、乃建設廳近日向長蘆鹽運署詢問結果、據云尚未奉到部令、無從遵行、現在鑒於節臨、距大汛之期漸邇、堵築永定一事、已屆千鈞一髮、建設廳因此異常焦灼、日昨復擬會同財政廳共擬電稿一件、請省委會拍致中央、再催工款、電文大意謂、接建委會禡電、以永定河堵築決口、暫由長蘆鹽斤加價項下撥借工款一案、財政部已令長蘆鹽運使遵辦、囑卽會同該鹽運使籌議

撥用辦法

等因、當經令飭財政建設兩廳轉商長蘆鹽運使、據云尚未奉到部令、無從遵行等語、現在節屆驚蟄、轉瞬大汛、永定河堵口工程、已屬千鈞一髮、待款之般、逾於星火、倘能於最近期間迅撥鉅款、工程或可趕修完竣、否則時機坐失、必致無法挽救、務祈迅電長蘆鹽運使、速將中央核准之長蘆鹽稅附加捐一百萬元、先行設法撥付、俾資應用、

免誤要工

幷盼電復等語、聞已定於今日(四日)提出省府委員會、大約卽可指發、永定河堵築之籌備事宜、恐至快亦須此款由長蘆撥給一部分時、始能正式辦理、然期間想已不甚遠、又沿河各縣以現在桃汛卽屆、爲期緊迫、倘不及時興修、轉瞬春水漲發、不惟永定河潰決堪虞、其他如大清等河亦勢必受其影響、漫溢崩潰、上年災劫餘生、又盡付諸東流、特由雄縣、新鎮、新城、霸縣、雲城、文安、大城、靜海、永清、青縣、涿縣等縣、共派代表一百餘人、來平請願、該代表等昨日下午三時特携呈文、赴河北建設廳請謁廳長溫壽泉、及永定河務局長馮鶴鳴、當由

分別接見

溫馮二劉各代表所陳各節、極爲誠懇、溫馮除力爲安慰外、並稱關心民瘼、當局均具此心、惟以工款無着、徒喚奈何、但無論如何、決於今日省府委員會議中、提請竭力設法、各代表認爲滿意、遂散、茲將該代表等之呈文錄左、呈爲桃汛將屆、懇乞迅予堵築永定河決口、以除水患而救民生事、竊查永定河南岸上年決口衝入大清河、兩水併流、勢難容納、致使大清河同時亦決口有數道之多、流經十餘縣境、水災之鉅、爲自來所未有、其災情水患暨決口情狀、早經各憲派員詳查、無庸贅述、當時民等一再請願、蒙各當道

俯念民瘼

、允予撥款興修在案、茲閱報載、建設委員會養電覆河北省政府、關於堵築永定河決口、暫由長蘆鹽斤加價項下撥借工款一案、曾奉電示囑商財部、迅卽實行、現財部已令行長蘆鹽運使遵辦、將見工款有着、興工有期、不勝欣幸、應請貴府主持、並督同該運使籌議撥用辦法、至海河整委會允撥之四十六萬元、亦會當就近催促財部、商定預借辦法、俾得早日歸還、由鹽斤加價項下所撥工款之一部、工事進行情形、並盼隨時電示、以符等語、

額手慶禱

等傳聞之下、不勝奔走歡呼、具見維持民生之至意、第念桃汛轉瞬卽屆、爲期緊迫、永定河決口、春水漲發、大清河必有漫溢崩潰之虞、南岸且將不保、而北岸更不堪設想、將見上年災劫餘生、又盡付東流、可懼孰甚、民等爲生命財產

南極洲的秘密「上」

先伯特而往者誰乎？

庫克船長發現的秘跡

現代科學的絕大貢獻

—譯自紐約泰晤士報—

白特航空司令、今之海軍上將也、曾飛航至於南極之中心、於天空之上、俯察滿覆以冰之大洲、較以人眼往昔所能察見者多多矣、白特氏所得卽除極地探險之新法、而所經過之地域仍不過此冰洲之少半、因南極在冰世界中、爲一廣大可怖五百萬英方里之地域、往古蒙昧之時、草木繁茂、將來繁榮或有追蹤往古之時、亦未可知、至世界未經探險之大塊陸地及南冰洋是也、一望皆冰、無樹無水、寂寥荒涼、此地不特爲探險之地、且爲蘊藏奧秘之洲、所謂奧秘者、過去世界之奧秘也、此中礦產、或爲甚富、此地風雪嚴寒、寂寥無聲、大地雖白、而太陽照耀於小晶體之上、生出五色之燦爛、視覺之錯誤、虹現而條紋生、海市蜃樓、日月皆紅、霧氣朦朧、物影爲射於空中、南冰洋之陸地縱目能見一百五十里、相距遙遠、能聽呼聲、雖可冷死、不致傷風、探險至此、以寒氣襲人、蒼涼現象、莫不欲遣返故土也、

南冰洋洲、久未發現、昔者發明新大陸及諸島嶼、而證實地爲球形、而古之地理學家、則謂別有一洲居於南極之海與三大洋溫帶間、庫克艦長奉(Captain James Cook)派往尋此神秘之洲、庫克於一七七二年至一七七四年第二次航行、橫過南極圈、且繞南冰洋一週、未曾尋得一洲北展至暖水之中、庫克探求異跡、遇冰雪、冰山、或稱之曰冰島、庫克氏謂、如其有洲、此地當受天然界之支配、未曾一覺太陽之溫暖、而永埋於冰雪中也、庫克發現無數島嶼於南極圈外、南喬治亞島其一也、回英報告見象羣、海狗(或曰海豹)、庫克氏由南極之洲之發現無意中組織一種商業、於十九世紀之初年、由英國及紐英格蘭往南冰洋採集珍重之海豹皮、此等乘帆船前往採皮之諸人、卽發現此廣漠地域最先之探險者也、因海豹不足應用、打海豹者益南進以求之、直至由南冰洋洲至南美洲南端間諸島、歷徧且熟習矣、

在獵取海豹之航海家中、有美國康納地葛州司鐸寧敦城人名巴爾馬者、曾乘載重四十噸之單檣帆船『豪傑』號赴南冰洋、巴氏時年僅弱冠、充船長職、先是巴兩度赴南極獵豹、一八二一年又偕他船五艘赴南希武蘭澤島、彼間海豹甚少、巴氏遂捨同伴、獨駕船南行、開拓新獵塲、『最後抵一海岸、爲地圖所未載、沿岸行、某夜於濃霧中、聞有鈴聲、與本船鈴聲唱和數四、巴氏遂推定已駛至他船附近、翌晨霧斂、見『豪傑』號旁泊有艨艟巨艦二艘、上懸帝俄國徽、係俄皇所派赴南極探險者、其司令名貝林蕭生、貝氏當邀巴氏登旗艦、與其談話、並查驗其所繪地圖、艦長繼謂巴氏曰、余今將以君發現地、名巴爾馬蘭、以資紀念、余率巨艦費時二年、所探得之地、乃先爲駕單檣小船之童子所發現、令俄皇陛下聞之、其感想將如何耶、

上述巴氏發現之地、並非大陸、而爲葛蘭罕地附近之羣島、該地羣山兀立、有奔撲南美大陸之勢、貝氏自身足跡並未履南極大陸、彼首先發現南極圈內之彼得一世島與亞歷山大一世島、是時英人獵取海豹者、在南海甚爲活動、詹姆斯、魏德爾發現魏德爾海、敦倫安德貝兄弟船廠派約翰畢士柯與貝勒奈二人、從事探險、據畢氏稱、曾發現大陸、名其地安德貝蘭、其他發現之島嶼、爲數甚多、惟南極大陸最後發現人、則爲法人寶維爾、美海軍軍官威爾克斯副將、與英國海部所派之駱斯隊長、彼等探險結果、發生若干嚴重之爭執、九十年來迄未解決、

法人寶維爾隊長與威爾克斯副將係於一八四零年一月自與洲起程赴南極、寶氏跨越冰屏、於一月二十一日履睹大陸、名其地爲愛蒂麗蘭、以紀念其妻、威爾克斯氏曾率自船隻三艘惟該船不適穿越冰海之用、歷盡艱阻、始達大陸、據稱其發現大陸、係在寶氏前數日、其在沿岸之地發現頗多、威氏雖屢爲蜃樓所惑、並以冰山爲陸地、但其曾經歷愛蒲麗蘭等地、則無疑義、南極洲之威爾克斯蘭、卽係紀念其人、其所發現之地約計一千八百英里、關於此項發現、美利堅地理學會曾有聲明、可以視作佐證、

在威爾克斯(Wilkes)率艦羅斯(Ross)發現向澳大利亞洲之南冰洋陸地中大山地段後、寶維爾(D Urville)與威爾克斯雖只見被冰之低岸、羅斯氏推遇高聳宏大之特殊景象、距冰岸里處、見山峯相連、出於海上、其面前現出平頂山岡與圓錐體山峯、大冰河流經谷間、冰成舌形物、突入海中、盤石之懸崖峭壁、高數千尺、羅斯繞海岸行若干里、折而東、有一大火山噴烟與火、名伊里巴斯山、以其首船之名名之也、此後羅斯得其最足驚人之發現、冰屏障是也、以羅斯之名名之也、由伊里巴斯火山所在之羅斯島東行、直至地平面爲止、羅斯於其手冊中記謂冰塊堅硬、無過於此者、羅斯對此冰障、不禁心灰、以其能阻其南進也、不得已沿冰崖轉而東行、然羅斯此種發現增加地理上之智識、而予科學家一大難解之問題、冰山之構成物從未發現如此偉大者、此誠自然界之奇物、而南極洲中之特色中之特色也、冰障之大、無與比京、計其面積爲十六萬方英里、

第一次赴北極之飛機

此爲第一次赴北極圈內巡邏之飛機、現返美國華盛頓省之史波甘、自北極返美時、曾飛越米齊根省險峻之村里門斯山、及結冰之落機山脈

乘飛機橫跨南極洲中心之伯特司令

中美航空合同問題

詹森與王正廷商洽中

美公使詹森

【北平三日時訊】新任美使詹森此次南下、關於中美航空公司問題、業與外交部王正廷談話一次、毫無結果、聞此事雙方意見、甚相逕庭、我方主張根本廢棄舊合同、另訂新合同、因舊合同係由鐵道部長孫科與美國航空公司代表克萊斯所訂、當時與本問題最有關係之交通部外交部、皆未參預、故所訂合同實行後、頻頻發現與中國不利之點、非根本廢棄不可、美國航空公司代表方面則只允修改一部分、而反對根本更改、一時雙方意見尚難融洽、但繼續磋商、或不難歸於折衷的妥協、又今後一切交涉、業由外交部會同交通部辦理、孫科及鐵道部已奉令不再參加、

整理河北省礦

今日開審查會議

【平訊】河北省礦務整理委員會、關於整理開灤礦務各案、經第二次大會議決、由嚴智怡常濟安馬傳剛三人審查、幷由嚴召集審查會、嚴昨分函常馬、審查會定於今午三時舉行、又該會明日常會通知昨已發出、原文分誌如左、

審查會議

敬啓者、查提案清查開灤礦務局各項弊端案、整理開灤礦務事項、應如何進行、乞公決案、清查開灤礦務局各項弊端、並如何糾正、乞公決案、經二月廿六日礦務整理委員會第二次大會議決該案交付嚴馬常三委員審查、由嚴委員召集等因、茲定於三月四日(星期二)下午三時在本會會議室開審查會、應相函達、卽希攜帶議案、準時出席是荷、此致馬委員德剛、常委員濟安、嚴智怡啓

明日常會

逕啓者、現經本會第二次大會議決、每禮拜三上午十時之常務委員會議、改爲全體會議、討論各項提案、以期迅速、而便施行、務請屆期準時到會是盼、河北省礦務整理委員會啓、

滬米價飛漲

【上海三日專電】上海米價已漲至每石二十元、民食堪虞、

平漢路枕木腐朽

不急救濟…危險堪虞

平漢路局最緊要的工事

【平訊】平漢路局于昨日上午十時在大禮堂舉行紀念週典禮、局長關賡麟因有要公不克分身、特派總務處長顧承曾代表舉行、開會如儀、由主任張漢報告、(一)本路財務整理委員會歷次議購買修理車輛材料、增進運輸收入、確定預算、交涉放還車輛各案、均已先後分令各處、按照議案、擬具辦法、呈候核定、次第施行、(二)本路全線枕木抽換愆期、多數腐朽、危險堪虞、若不急施救濟、必不能保行車之安全、業經呈請鐵路部在所購各路應用枕木項下、提撥五萬根、俾擇要抽換、以維車安全、此爲本路目前最緊要之工事、(三)部派歐陽脫爲本路總稽核、幷飭發總稽核職掌規程、已飭組織成立、分審計、考工兩課以資辦公、(四)本路員工衞生至爲重要、特在本路北平醫院添設中醫診病室、派張菊人鄭中烱兩員每日在該院診視、(五)本路爲維持路運起見、已飭長辛店機廠趕速修理損壞之機車、以便於最短期內應用、此外幷向平綏北甯兩路局、商借車皮一列、以資每日往來開駛、而維北段交通、(六)奉部令轉國民政府訓令、凡內外文武公署、在職人員一律服用國貨、並責成各主管長官督率實行、此爲提倡國貨、救濟金融辦法、本路同人自應努力遵辦、(七)本局遵照部令、每日辦公時間不得少於八小時、現經改定上午八時半起至十二時、下午二時起至六時半、自三月一日實行、其八時半至九時半爲研究黨義時間、所有員司應一體實行云云、其餘黨務、政治、軍事等項、均有詳明報告、至十一時餘始行散會、

滬法租界公廨

送堂論人行兇

【上海三日專電】法租界霞飛路巴黎大戲院房主丁潤庠、二日被法租界會審公廨送堂論之俄聞米考夫毆打成傷、左眼珠突出、將失明、且時吐血、兇手已扭送捕房、

鐵路商協會

聘高等顧問

關賡麟陸夢熊充任

【平訊】中華鐵路商務協進會爲便利會務進行計、前會函聘平綏平漢北甯津浦各路局局長、爲高等顧問、茲悉平漢局長關賡麟及膠濟路局長陸夢熊、業已函復該會長冷家驥、表示贊助之意、茲分錄兩函如左、

關賡麟函 逕復者、迭奉台函、藉悉貴會成立、經全體代表推選臺端爲主任、綜持會務、並承雅愛、寵以顧問、曷勝遠略、足副鴻圖、第念平漢鐵路、頻年以來、疲於軍運、商務凋零、現在亟謀整理恢復、正與貴會宗旨相合、將來遇事、如與鐵路商務交有利益、自甚願竭誠贊助也、專此奉復、祗頌台祺、關賡麟啓、

陸夢熊函 冷主任先生台鑒、翹瞻稚範、欽企良殷、捧誦華函、欣頌無量、閣下學優貨殖、志利交通、本互助之精神、樹不朽之事業、宏猷碩畫、敬佩奚如、弟才疏識短、固陋滋慚、雅能少諳、商情實多未悉、乃承榮聘、拖愧良多、惟茲盛舉、允爲衆所瞻、倘荷垂詢、當效一得之助、專泐復謝、敬頌台祺、弟陸夢熊拜啓、

通惠實業公司廣告

啓者本公司決定於四月二日下午二時在天津法租界巴黎道本公司開第十五屆股東常會請各股東於開會前三日携帶股票到本公司驗給入塲券以便屆時出席與議倘因事不克親到請任本公司股東內委託一人代表出席該委託書應簽名蓋章交與受委託人爲荷此啓 (B2037·4·3)

遺失聲明

啓者茲有太古洋行之Antenor船于一九二九年六月十五日發出之No. 1提單一紙現已遺失計鐵罐油漆六十四件係由Glasgow至秦皇島碼頭爲Chin Wang Tao No. 1000以後無論落與華洋人手概作廢紙除向該行掛失外特此登報聲明

北甯鐵路局 大昌實業公司 全啓

英商怡和洋行啓事

敬啓者敝行現聘請劉成儒常子斌二君爲出口部買辦准於國曆三月一號視事特此通告

接辦怡和出口賬房啓事

敬啓者鄙人等與英商怡和洋行約訂妥協出口買辦事務悉歸鄙人等接充辦理定於國曆三月一號開始營業凡前任賬房經手銀錢等事與鄙人等無涉恐未週知特此登報聲明

天津怡和出口洋行華賬房 劉成儒 常子斌 謹啓

律師張務滋、江庸、周衡受任崔君雅泉常年律師事啓

鄙人等受崔君雅泉委託爲常年律師查崔君平日並無違法情事鄙人等自應依法維護其應有之人權再崔君財產亦經委託管理凡有與崔君銀錢關係者逕向鄙人等接洽可也

張 事務所 東馬路大院 電話五二二五八
江 事務所 英界十七號路五十六號 電話三三五八五
周 事務所 日租界旭街 電話二一五二一

天津浙江興業銀行廣告

茲本行爲便利顧客起見自十九年三月份起星期六下午照常辦事特此通告

推受盤共同聲明

今因松亭飯店無意經營。業已推與天津東興樓營業生理。生財傢俱。一併推盤。各無異言。所有松亭對外對內。一切賬目糾葛。仍歸松亭自理。不與天津東興樓相干。特此共同登報聲明。

松亭飯店 天津東興樓飯莊 同啓

天津東興樓飯莊啓事(一)

本飯莊設於法租界九號路七十二號交通銀行隔壁。電話三二八二三。茲擇於國曆二月十四日舊曆一月十六日開張。倘希惠顧諸君。聯翩涖止。無任歡迎。

天津東興樓飯莊啓事(二)

本飯莊自組織以來。加意改良。力求精美。所有庖師侍役。均係來自北平東興樓。裝璜華貴。着饌精良。伏侍周到。價目從廉。允爲津埠唯一注重衞生之餐堂。倘蒙光顧。曷勝榮幸。

天津東興樓飯莊啓事(三)

本飯莊出入款項。一律均係現金。概不賒欠。如有假借本飯莊名義在外賒欠者。本莊概不負責。特此聲明。

本報招請各地分銷處啓事

凡火車汽車航輪郵政直達之處如尚無本報分銷處者倘有意承辦 [illegible]

本報每日上午十時即到北平隨即由本分社專差乘自行車分送各閱戶

本報招請各埠分銷處啟事
分銷本報事宜請即來函接洽酬報從豐備有分銷章程函索即寄 天津庸報總發行部謹啟

庸報北平分社啟事
各界有欲登載廣告或訂閱本報等事請即枉降敝分社接洽爲荷 分社地址 西草廠九十二號 電話南局七百八十七號

中美公斷條約期滿

由伍朝樞進行簽訂

伍前日已由美啓程赴海牙

【南京三日專電】中美公斷條約期滿、前由伍朝樞將續訂稿寄達外部、惟條文尚有欠妥處、故外部飭伍改正、轉呈美政府、一日據伍電告、美已承認、外部特電令進行簽訂、

【紐約一日合衆社電】本日中國公使伍朝樞與其夫人抵此、搭乘艾克登尼亞號輪船、啓程前往海牙、出席法典編纂會議、伍氏云、逆料有種種特關中國之問題、提出討論、如治外法權、毀壞在華外人財產之中國政府責任、及中國內河航行問題、均在其內云云、

東北航業界力爭航權

痛斥蘇俄交換航線謬論

請我當局據理嚴重駁覆

【哈爾濱一日通信】當茲中俄會議卽將召開期間、忽聞俄方近有要求松烏等江互換航行之議、並有擬索回已經我方收回之船隻之說、茲聞東北官商航業界、對此無理牽扯、非常注意、已請求當局、據理駁詰、茲探其駁斥之意旨於左、「要求蘇俄商輪、行駛松花江權」、查松江爲我東北航業命脈、清光緒二十四年、祇許俄國在東三省築路、嗣

工程孔急 暫假松江運料、而權宜就全、早成不扑自滅之木、且東鐵交涉、尚未達到正式程度、斷難談到執外問題、此應努力駁抗者一、「要求交還沒收商輪九隻」查蘇聯國家、當一九一九年間、革命擾攘莫京時、本其不追東顧主義、故與我訂中俄奉俄協定、遂將商輪一律

出售於我 原船名㈠依萬阿伯林、今名海城號、㈡雷巴克、今名宜興、㈢西比利牙克、今名璦琿、㈣愛廓諾木奈、今名瀋陽、㈤里諾克、今名華蓋、以上五支、計價金魯布三百〇二萬二千〇五十一元五毛、均於一千九百一九年、眼同蘇俄領事布拉依果夫、

訂立合同 價洋付訖、至於洪泰船、出王有海、在黑河俄商手中購買、其餘同豐、威通、海昌等輪、均係近年爲商民在哈自造、現均被扣、如果蘇俄指爲沒收物品、更屬故意刁賴、此應一致駁抗者又一、「要求交換松黑烏三江航線」、幷訂立新章、「查三江航權、現在惟剩松花江、完全

爲我所有 已如上述、黑烏兩江航行、祇限於中俄兩國、至清咸豐八年、「烏江以東、又割於俄」、況此締約、均係強迫立訂、已屬不平等事、我國民衆、正謀運動、一致打倒、猶恐不逮、如准訂章互換航權、不惟引狼入室、且我東北航業、愈不堪想、此等蠶食主義、應拚命駁抗者又一」、總上數端、事實俱在、「爲難任其信口雌黃」、「或就近參證駁覆、或據理嚴詞拒絕、以重國權云云、

★★★

清理官荒黑地

河北省積極進行

【平訊】河北省農礦廳昨日訓令淶水縣山後區林墾臨時清理處、第一二林墾局及宛平縣良鄉房山縣政府云、案奉河北省政府訓令第九六零號內開、查本府委員會第一百五十八次會議、委員兼財政廳長李鴻文報告、查清理官荒黑地、本爲民衆確定產權、本省增加賦額最善之策、業經列入本省第一季整理財政計畫案內、實屬當今急務、刻

不容緩 惟自通令以來、各縣雖已粗具端倪、而一時總不能顯著成效、推原其故、殆由於各縣誤認清理官荒黑地、與處分官產、界限不清、進行諸多滯礙、此其一、又因章程所定五厘經費過多、不敷辦公、且無獎金、不能得各方協助、辦理尤感困難、此其二、詎不知處分官產、大都有檔案或其他依據可

資參證 與民間久成慣例、隱匿不報之無糧地畝截然兩事、況官荒黑地、關係本省糧額至鉅、現在既經劃歸省有、當然應由各縣照章辦理、更勿庸再疑慮、亦應詳爲解釋、嚴令督責、以免貽誤要政、至因經費過少各節、查核當屬實情、似應設法維持、以資鼓勵、擬卽于章程規定五厘公費以外、增加百分之十、內以四厘連同原定之數、共計百分之九、

統歸縣 政府辦公、其餘百分之六、由縣酌給財務建設兩局、暨獎給各村里長及地方協助人員之用、此外如本案係出於報告者、再另加百分之十、給予報告人、統責成縣政府由所收地價等正款內核實扣提册報、總以不過百分之二十五爲限、如此辦理、庶於清理前途、不無裨益、是否可行、理合提出報告、敬請公決、案當經議決照辦在案、除分令外、合行令仰該廳知照、此令、等因、奉此、除分令外、合行令仰該處局縣知照、此令、

王靖國將來平

所部移防完畢

【綏遠三日時聞社電】三十七師王靖國部奉令移防、一百一十旅、二十五旅、及工輜各營、騎兵連、軍樂隊等、業已次第開拔、師部各處人員、除酌留少校留守外、定於三日由綏起程、王靖國亦擬同車離綏、又電、卅七師駐綏已逾一載、勦匪安民、與地方感情亦甚融洽、聞該師奉令移防綏區人士、奔走呼號、一致挽留、王師長以地方盛意可感、特與兼理司令趙承綬熟商今後勦匪辦法、

吉敦路危機嚴重

鐵路收入僅敷員工開銷

當局進行大宗借欵？

【蛟河廿八日通信】吉敦鐵路自十七年開通以來、統計全路客貨運費收入之欵、僅足員司職工開銷、其餘如修繕購買養路等項、迄無着落、且二千四百萬元借欵之利息、業已開始計起、客貨車尤不敷支配、除再度續借日欵、目前現狀實難維持、然值國人注意此路延長之際、當局者又不便公然冒此不韙、惹全國民衆之注目、鐵路當局現爲避免人民反感計、正在進行一宗借欵、外間鮮有知者、以修黃額支綫爲名、卽由吉敦路起點到額穆縣止、計程三十五公里、現已繪圖勘測計劃進行、聞已呈請東北交通委員會、借欵數目雖不詳、要不失爲一筆鉅欵、查額穆縣嶺東（卽張廣才嶺東）地窄人稀、素稱貧瘠、全境仕戶不滿八千戶、人口尙不足四萬、出產毫無、每年當地所產之糧、民食尙虞不足、遑論外運、雖稍有木植、數亦寥寥、且有黃泥河可以順流而下、鐵路當局倡修此路、亦許用意深遠、局外人實莫明其妙耳、

中東路電權談判接近

雙方皆有讓步表示

東北交通委員會召集會議

【哈爾濱一日通信】東鐵電權問題、自日前鄭傳處長李德言與俄代理副理事長伊玆馬亦洛夫一度會晤後、伊氏曾允卽電本國請示辦法、俟覆到時、再行接談、同時李德言亦曾將俄方意旨、電達交通委員會請示、昨經探悉俄方近日幷無表示、其政府是否已覆電到哈、因未與李晤會、故在李氏方面、猶屬不知、至交委會數日前曾指示李德言、令於相當範圍內、不妨於無損主權利益中、互相讓步、早日解決、另聞第三方面傳出俄方異議、似亦願速解決、幷有承認中國電政行政上充分利便、及准許增加拍發莫斯科海參崴國際電報價目之讓步、故此事將來解決之癥點、或爲雙方互相讓步、華方准許先行交還電局財產、然後一方開會、一方籌設滿境電局、檢查國際電訊、質言之、卽將從前爭執先決之點、移於會後實施、俄方亦卽如前述、予中國電政行政上以極端利便、及增加莫斯科海參崴電報價目、昨日遼寧東北交通委員會、爲此事召開會議、東鐵督辦莫德惠、卽就近出席、與交委會合議解決此事之方策、與李德言來埠之鄭傳處科長蔣毅、前日歸遼、昨日預席代李報告接洽經過、莫約三四日內歸來、此次會議爲東北方面對東鐵電權最後之決定、其計劃如何、約俟莫返任後、卽可協同李德言共同進行矣、

△△△

衞戍部紀念週

各方軍情報告

【平訊】平津衞戍總司令部於昨日（三日）上午十時在該部大禮堂、舉行總理紀念週、由副官處長李英華主席、戴銘中報告軍事、劉毓賢報告黨務、茲將各方軍情錄後、㈠自閻總司令通電主張和平以來、各方面現已紛紛通電響應、共促和平之實現、惟徐州方面、則大軍屯集、現仍徵調未已、頗有緊張之勢、故河南韓石孫各軍、不得不有相當準備、孫魁元一部移防魯西、其前隊向曹州推進、原駐咸家集廣城一帶者、亦開始移動、所遺防地、由石派孫光前所部前往接替、至孫部之防線、以歸德爲中心、東至寗陵鉅野、以達濟寗滋陽、自渦陽蒙城以西、與馬鴻逵阮玄武各軍相聯絡、㈡國民軍方面、已有一部開抵馬牧集、協助石軍、並有第二十師由韓復榘派往蘭封、以爲聲援、㈢高桂滋部現在諸城固守、卽日向膠濟路攻擊、㈣以便與劉珍年部互相策應、劉珍年部沿掖縣之沙河路線進至昌邑、以備由昌西以達濰縣、魯軍四十六師已開至該縣東方之寒亭鎭設防、以上爲津浦線方面情形、至粵方面、則㈠在鬱林潯州一帶之李宗仁軍、在平樂一帶之白崇禧唐生明軍、及粵南之張發奎軍、連日與粵軍激戰甚烈、雙方損失均極重大、現已入於休戰態度、最近陳銘樞陳濟棠等在梧州會議、桂張各軍均有代表列席、蓋爲閻總司令通電所感、大有和平之趨勢、

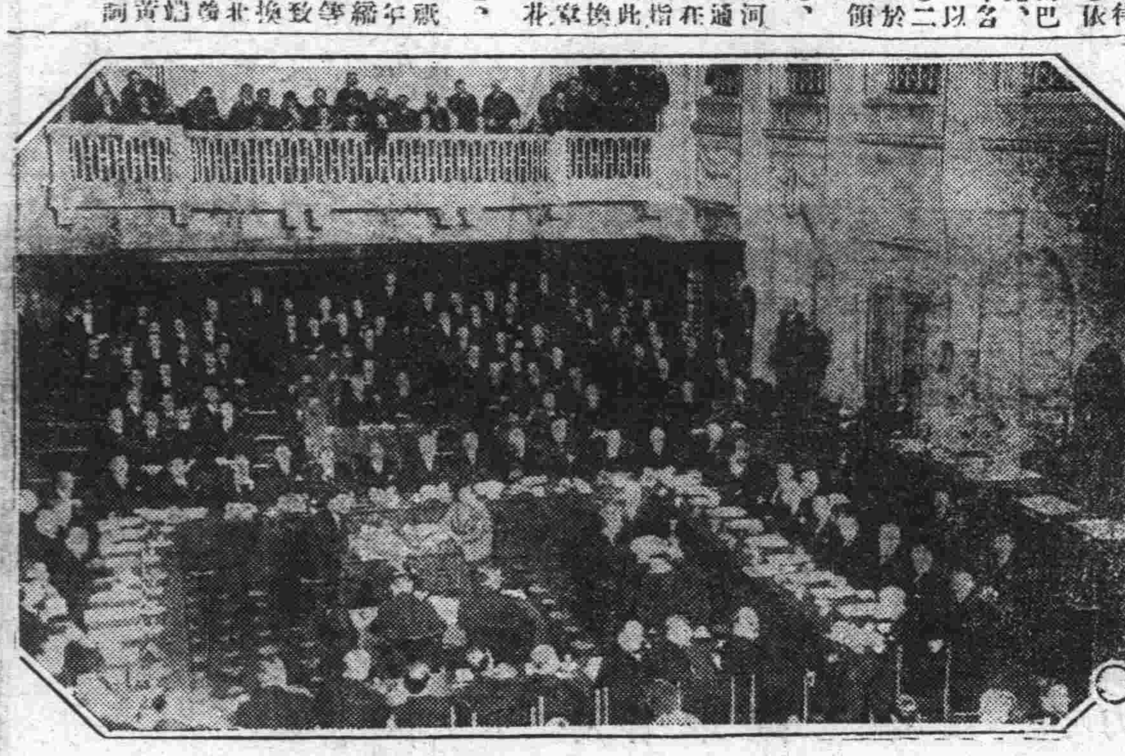

‖海牙會議最重要之一幕‖

圖爲海牙賠欵會議會場之情景、該會在荷蘭歷史上有名之皋尼賀夫皇宮舉行、中間四面圍而坐者、爲各國參加會議之正式代表、此圖正示德代表德國銀行行長薩迪博士宣稱、如楊沃溫計劃不能完全贊助、絕不簽署新設立國際清理銀行之資本額、旁聽者擠滿樓廂、爲海牙會議最重要之一幕、

第二次海牙會議總成績［上］

海牙特約通信

東歐賠款問題如何解決？

地中海上雷電交作之新局

此次海牙會議之經過情形及德債之解決、已誌本報、惟因東歐賠欵、「小協約國」與奧、匈、保、利益衝突、爭持不下、致使本次會議稽延至本月二十日方告結束、然海牙會議雖經無數之險惡風波、而能不遇暗礁、得登彼岸、是亦不幸中之萬幸矣、

德賠欵問題之解決、卽債權與債務國雙方簽定德國之付欵日期爲月中、德不得在第一次緩付欵未償後、要求第二次展緩付欵、德許約不將用以担保債務之收入、如關稅、烟草、火酒及啤酒稅等、作其他之用途、德承認「制裁法」之規定、卽如遇德有背條約之義務時、債權國得將案件起訴於海牙國際法庭、如該法庭判決德國有此事件時、則一個或數個債權國有權自由行動、襲取德之生產機關及重佔萊茵河區、以強迫德國就範、德又承認在無條件賠欵第一部份一三萬萬美金、約七億半佛郎、動產化時、由現在起至十月一日止、德不得締借外債、苟在此時期內、三萬萬美金不能照數獲得、則德國無權借債、將延長至明年三月一日止、惟德因郵政與鐵道需欵孔亟、得在此三萬萬中分借三分之一、以應此需、如是德國除須付無條件賠欵外、須付此項借欵之利息於國際銀行、此就德賠欵委員會所解決之問題而言也、

茲就東歐賠欵問題之解決法而述之、奧大利國戰後餘生、財政枯竭、曾得協約國及某中立國助以糧食、奧遂發出「救濟券」以担保諸國借與之此種助金、惟奧既須償付「救濟券」自無力同時償付債務、於是協約國及某中立國於一九二八年協定「救濟券」須於四十年內償清、第一次海牙會議後在巴黎召集之東歐賠欵委員會磋商良久、未得切實之辦法、及此次海牙會議、奧內閣總理包梯倫博士、甫臨荷都、卽宣稱「囊是空的」、蓋隱喩奧國無力償付債欵也、然奧債者亦自其難於解決之處、因若將債欵在此時截按償付、則須先將「救濟券」廢止、勢必引起持有該券之國家之反對、若將債欵自規定在一九二八年起償付、則又漫漫長夜、待旦何日、經包梯倫拒絕與國之償債、而英、法、意又亟待會議之完成、惟奧在中歐以其已往之歷史、人民之努力及尙在復蘇之工商業、尙不失一可堪注意之國家、年來奧國中之德人主張德奧聯合之運動、風起雲湧、浩蕩而來、然終因列德奧聯合足以擾及歐洲各國之均勢、英法等國出而干涉而不果、但如遇將來有事時、德奧之有聯合、或至少有結盟之可能、此乃人所公認者也、

法大戰之奪得錦標者也、因在戰時犧牲之大、摧殘之慘、法國人士莫不欲減此強德而使其無復興之可能、此種心理、已貫澈於法人之精神中、吾人偶以此而問及法國之三尺童子、亦莫不厲聲答曰「德不亡、法不安」、誠以德法結怨已久、決非短時間所得而消散也、所以萊茵第二駐軍甫告撤退、法陸軍總長瑪喜腦（Maginot）卽出巡邊界、視察防線、並提議增築礮台、以備萬一、然法人之防德不僅此也、且大施其傳統外交、結小邦以制德、此種政策自法帝佛郎梭亞第一（Francois Ier）聯土軍抗查里第五（Carlos Quint）以來、歷代君王以至於第三共和約格守無違、「今日之小協約國」及波蘭、卽法國之盟國也、在此次海牙會議中、法代表所苦心焦慮者、卽亟欲竭力解決東歐賠欵及協助「小協約國」獲得實惠、以利此小國之工商業之發展、而能與法於來日極大之臂助、此就法之防德而言也、至其與英意之國交則尙無攜手之可能、因利益之衝突不能解決故、然法自近年來工商業之發展、已恢復戰前狀態、外交又節節勝利、雖因與意英攜絕、而處於孤立、然尙不失爲歐洲之盟主國也、至英、一島國也、論其地位則處於歐洲之外、論其外交則又爲歐洲政治之中心、故其一舉一動均能引起世人之注目、上次海牙會議時、英代表斯諾登之強頑與敲索已使法國輿論致不滿、是時英法風雲、險惡萬分、此次會議斯氏雖態度溫和、不事多言、然其「英國無論如何將不再佔德士、故「制裁」實與英國毫無關係」之宣言、實與法代表一極大威脅、蓋此詒足以表現法人仇德之觀念故也、英法國交自工黨執政以來已趨破裂、實無可諱言、於是舉白里安、張伯倫刻苦經營之英法携手已蕩盡無餘矣、惟望在倫敦會議中、因兩國同以「以各國之特殊情勢而規定各國之海軍艦之需要」、爲海縮之標準、而能改善國交、意大利自汎西斯蒂黨進入羅馬以來、刻苦努力、圖謀發展、以遂其莫索里尼重建羅馬帝國之野心、惟莫氏此時所亟欲得諸者厥爲殖民地之獲得、乃環顧五洲靜土、已爲英法等國捷足先登、意遂掉首南顧欲在北非洲向法分得一片臠肉、以遂其欲、乃法又非易與者、然法之對意不僅此也、然奧債幾有其難於解決之處、且遠聯巨哥斯洛伐克以阻止意在巴爾幹及遠東之賠欵問題之糾紛、集中全力、圖謀發展國家實業、以便在第二次演武場中爭雄、後之雄長、德自戰敗後所受協約國之壓迫、甚爲嚴酷、不特殖民地全被奪取、經濟陷於共管、卽國家最興盛之萊茵河畔亦被佔領、久假不還、此種經濟的政治的與國地的束縛豈愛好獨立自由之民族所能忍受、吾人一觀近年來德國之外交、無非欲解除此種束縛、換言之、解除凡爾賽條約爲之束縛爲目的、然欲達此目的、則非先衝破協約國之聯合戰線、或使其自行分裂不爲功、乃幸德故外長斯特瑞斯曼忠誠爲國、機巧智慧、棄除大戰之夙嫌而與舊日敵國周旋於國際壇坫之上、然協約國之內鬨、不緣發於今日、已爆發於章定凡爾賽條約時、已爲斯氏所深知、不過欲藉海牙會議使其永久坐收漁利耳、

中孚銀行股東常會

本行定於十九年三月二十三日（卽星期日）下午二時在天津法租界八號路本行開股東常會敬祈各股東屆時蒞臨如不能親到請照章委託代表與會爲盼（B2038·3·24）

成鴻先遺失大陸銀行股票聲明作廢

鄙人成鴻先因一時不愼致將大陸銀行月字一二六〇、一二六一、一二六二、一二六三、一二六四股票五張成鴻先抬頭每張額面一千元共五千元遺失除函大陸銀行掛失外如有中外人等拾得作爲廢紙特此登報週知 鄙人成鴻先啓

殺蟲靈劑

億利登 芳香 巴拉冰

當此春暖之際各大絨呢號帽莊以及大公館收藏冬貨冬服請用巴拉冰較樟腦力大二十倍較龍腦力大十餘倍 氣味芬芳撒之牀上能殺臭蟲跳蚤等存貨無多購請從速

大沽路六十三號 禪臣洋行化學部謹啓

力古洋行印度綢緞莊

本行經理親自赴印歐美各國採辦時式花樣之綢緞絲紗絲襪並各色絲絨今已到津請駕臨參觀是幸 設英中街二百六十號電話三一八六九號

本報特聘李景光律師爲常年法律顧問此佈 李律師事務所法界泰康商場後身電話三〇一七五號

律師李炳陽啓事

茲受任天安大戲院聘爲常年法律顧問嗣後如有侵害其各項法益者本律師當依法盡保障之責特此通告 本律師事務所 天津河北黃緯路八號電話五〇二四二 北平後門米糧胡同廿六號電三〇四九〇

律師李炳陽啓事

茲受任張鴻祿任耀華二君聘爲常年法律顧問嗣後如有侵害其各項法益者本律師當依法盡保障之責特此通告 本律師事務所 天津河北黃緯路八號電話五〇二四二 北平後門米糧胡同廿六號電話三〇四九〇

甘地抗英之切實計畫
已向印督發出哀的美敦書
八日後所求不遂實行抗英

【阿赫麥達巴二日路透社電】今晚甘地氏向印度總督發出哀的美敦書、相信八日後如所求不遂、即將實行開始反抗英國云、甘地國民黨總部消極抵抗英國之切實計劃、係甘地以哀的美敦書致印督、如期滿而所求不遂、則此計劃即將實施「戰爭第一下手處」大約爲食鹽專賣之問題、甘地之辦事員、連前海軍上將史萊德之女在內、現已起程前往鹽礦及各鹽廠、

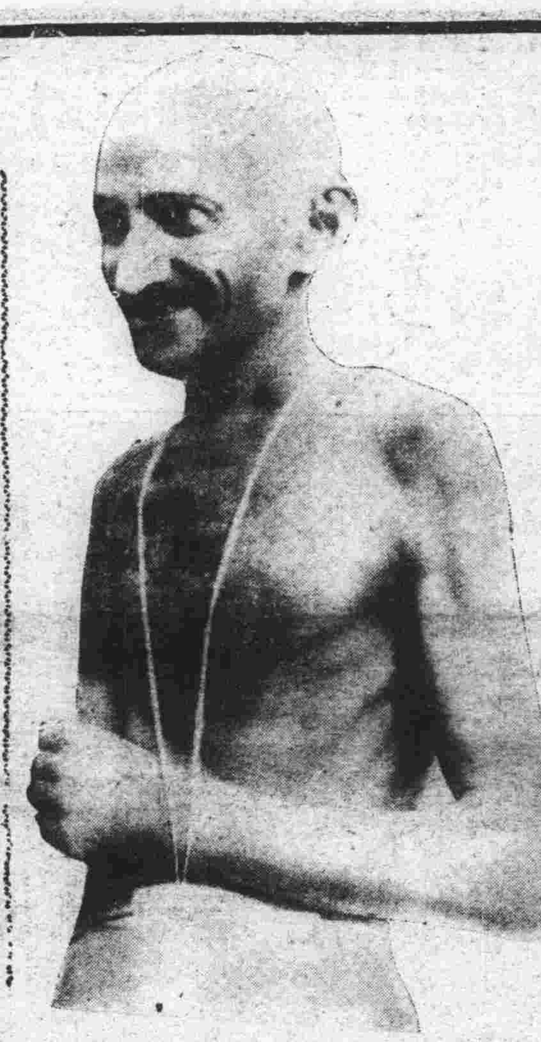

◆甘地近影◆

法閣首次閣議
海會法代表團六日赴英
塔迪武暫緩動身

【巴黎二日路透社電】塔迪武新內閣於星期二（四日）開第一次閣議、星期三提出國會通過、海會法代表團定於星期四離法赴倫敦、但塔迪武則須逗留數日始可前往云、

【巴黎二日路透社電】塔迪武新內閣中、塔氏前閣閣員繼續留任者達二十人、最著名之去職者爲財長齊朗氏、齊氏之財政政策卽爲前閣瓦解之致命傷、尙有海長萊古斯亦去職、由海長專家杜米尼氏繼任、新閣員均係由其他左派中選任、藉以緩和該派反對之空氣云、

海會日美秘密交涉
日本對美二次提案對策似已提出
英皇后宴請海會代表眷屬

【倫敦二日聯合社電】松平全權、於本日午後七點赴立茲旅館、訪問李德、會談約三十分鐘、松平此行似爲提示日本對策、惟兩者之交涉漸入機微、內容極爲秘密、不易探詢、

【倫敦一日亞細亞社電】英瑪麗皇后昨在金巴罕皇宮設茶點、招待各國海會代表眷屬、英皇亦出席、公主瑪麗亦在場相助招待、英首相麥克丹諾之女公子伊絲璧女士、亦在座云、

日本民政黨研究
應付特別議會政策
採穩健態度進行所抱政策
政友會轉緩提出不信任案

【東京三日電通社電】民政黨對於特別議會之應付方策、似將先於五日舉行之閣僚及與黨懇談會席上、商妥其大體方針、然後再行提出於四月二十日之兩院議員聯合會、俾作最後決定、該黨並聲稱關於監視選舉之當局方針、殊無乖謬之點、在各地方警吏中、雖不免有舉措失當者、然自全體言、則不成爲問題、至如軍縮會議及小幡公使同意問題、俟由外相幣原作具體的說明後、即可解釋誤會、故當局並未重大視之、又在政策問題上、則擬注力於義務教育國庫負担增加、及金解禁後之失業救濟等、惟此雖可在與黨佔絕對多數之衆議院中通過、然貴族院之形勢、殊有不容樂觀之勢、但無論其將來形勢何如、政政現惟有採取穩健態度、而進行其所抱政策而已、

【東京三日電通社電】政友會決始終持政策本位方針、以臨特別會議、雖擬彈劾政府不應干涉選舉、然不信任案則暫緩提出、又以刻下市況之蕭條、應由現閣負責、故對於其前途頗爲重視、

【東京三日聯合社電】民政黨爲實現選舉當時所標政綱、決定對特別議會態度、黨出身閣員與黨幹部、擬于五日午後六時開一懇談會、交換意見、此次與黨在議場務必討論政問題對小會派之發言、如非個人的而爲責任的、尤須與以充分發言之機會、卽委員會委員之分配、亦無妨與以發言機會、如全院委員長、不必與黨獨佔、當與友黨協調、謀議事之圓滑、議論正大、頗有注目之價值、

中美尼加拉瓜
排斥移民
華人亦禁止入境

【東京一日聯合社電】中美尼加拉瓜決禁止有色人種之入國、該禁法案、已經該國外長提出國會、但該案禁止入國之人種、以華人、阿拉伯人、尼格裏人、希里安人、土耳其人、及吉布西人爲限、日本人則不在限制之內、

△　△　△

日本空輸會社
飛行新計畫

【東京二日聯合社電】日本空輸會社、自四月一日起、卽入於定期航空第二年度、鑒本一年間之經驗、依長途高速度之聯絡、開始超速度之飛行、擬定之實施有二案、一爲以東京京城間一日連絡爲骨子、一爲以下行東京京城間一日連絡爲及上行大連福岡間一日連絡爲骨子、四月一日起、將實行其中之一案、二案均一日飛行時間需十小時、連絡一千五百米突之遠距離、於技術上須經幾多之研究、二日起將實行危險飛行、試驗飛行第一案、二日午前六時三十分、自東京出發、途中在大阪福岡蔚山着陸、午後四時三十分抵京城、所需時間十小時、眞正時間九小時十分、上行翌三日午前七時、自京城出發、午後五時抵東京、第二案下行五日午前二時三十分自東京出發、午後西時三十分抵京城、上行六日午前八時自大連出發、午後四時五十分抵福岡、實行之曉、朝可自東京動身之旅客、夕刻即可抵京城、

最新式一市房召租一最華美

地點 在法租界光明社一帶爲天津市租界中商務最繁盛交通最便利區域

設備 建築之新穎堅固設備之精緻完善可媲美於各大商埠之最新建築物

▲召租啓事

泰風解凍正値商務繁盛時期凡爲門市營業者倘無衝要地點及美麗裝璜之房屋決不足以吸引顧客而博勝利本公司新在法租界光明社一帶建築最新式市房數十幢行將落成租價自數十元起至數百元不等地處法租界中心輪軌四通極天津市最衝要之區域而房屋之富麗堂皇更足以副大規模公司商號之需要至於租價之奇廉免除一切茶水小租等不良陋規以利租戶更可自訂御例一年之計在於春各公司各寶號有意圖謀發展者幸注意及此繁華地點之新式市房也倘荷 垂詢請駕臨法租界光明社後華中里五十三號敝公司面洽當有極滿意之答覆以副 雅望此佈

天津恆和德記公司謹啓

不孝晉等罪孽深重不自殞滅禍延
顯考寶裕府君痛於中華民國十九年二月十三日丑時壽終津寓正寢距生於前清咸豐丙辰年八月廿日子時享壽七十五歲不孝晉綬隨侍在側不孝晉因事旅滬得電星夜奔歸卽日親視含殮遵禮成服茲擇國歷三月二十三日銜卹扶櫬權厝浙江義園叨在

姻世鄉族友誼哀此訃聞

孤子李晉綬 組紳 組才 泣血稽顙
齊期孫 順祥 泣稽首
孫女 順秀 順英 泣稽首

國歷三月 十九日誦經 二十日誦經 二十一日成主 二十二日領帖 二十三日發引

幕設天津英租界十九號路五十號本宅

李景光房產部
保管房產 代理收租
抵押放款 紹介買賣
房產部設法租界泰康商場後身律師事務所內
主任王光第敬啓

律師張汝霖
事務所 天津法租界八號路一一五號 電話南局三〇〇號
北平錫拉胡同一八號 電話東三三四〇

天津中國銀行
在英租界河沿自建
四層洋灰鋼骨貨棧
容積壹百五十萬立方尺
地點適宜。起卸方便。建築堅固。堆存穩妥。提貨迅捷。棧租低廉。本行押款。利息克己。
本棧前樓另建有公事房出租寬敞價廉
辦事照常 星期照常
電話 33384 33331 本號

德醫陳倫會
門診上午九時至十二時
出診下午二時至五時
地址法界廿六號路泰康商場附近 德華大藥房
急診隨請隨到 電話三一七九四

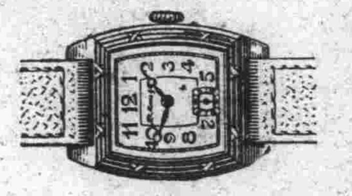

啓者本行專售上等珠寶鑽石白金鑲嵌飾品各種手表懷表金銀電鍍器皿琺瑯古銅雲石料器以及風雨表等各貨無不齊備定價特別從廉

天津德商克隆洋行啓 英界中街南口 電三〇九八九

天津美豐金店
電話三一六八八
北門內 電話總局 四七三七 八七六
金銀首飾 珠寶鑽石
中西器皿 貨眞價實

大華飯店
電話 三三六〇八 三一九六三

啓新洋灰公司唐山製造
馬牌洋灰 老牌國貨 現貨充足
總事務所 天津法租界海大道 電話 三一三〇九 三一七四九 三三四六二

新房廉價招租
坐落英租界倫敦路東頭特別減價月收租金一百餘元茲有新建四層樓房一所每層四間又特別區牆子河路及唐山路拐角卽平安電影院南雙順里新建樓房市房數十所計房平台車房電燈暖氣衛生設備俱全分甲乙丙丁四種月收租金十八元至七十元定價非常低廉此外各處租售房產地皮甚多不及備載並代理美國全球公司火險 代人經管房產 本公司辦理抵押及存欵等項業務 英租界中街工部局對門一七三號 電話三〇三一四號
美商中華平安公司啓

律師李懷亮啓事
鄙人自辭去大理院庭長後在平津兩處執行律師職務
接洽地點
北平西四巡捕廳胡同三十二號電話西局一三四八
天津現移至英租界十七號路五十六號電話南局三五八五

本報出版部發售
意相日常生活
每册定價大洋一角

須知
大寒 一月廿一日　雨水 二月十九日　春分 三月廿一日　穀雨 四月廿一日　小滿 五月廿二日　夏至 六月廿二日　大暑 七月廿三日　處暑 八月廿四日　秋分 九月廿四日　霜降 十月廿四日　小雪 十一月廿三日　冬至 十二月廿二日　陰曆

請吸 大吉星香烟
注意贈品

每罐二角八

上海江南烟公司新出品 五十枝罐頭裝及十枝裝 **大吉星香烟**

經售處各大烟店 空罐四個可換時髦美人圖一幅 空盒二十五只可換精美畫片一張

贈品掉換處 法租界二十九號路總經理處 電話南局二三六六

華北總經理 **天津振興烟行謹啓**

外埠經理 北平同合成 唐山德昌祥 保定府震英烟行 石家莊震英烟行

操必勝之權

最新式的軍用無綫電發報機收報機均有現貨欲購置者請駕臨敝公司接洽爲荷

天津 **大中華電通公司**

法界二號路大陸大樓三百十號 電話三四九五一號

修顏藥素

美容聖藥 統治面膚疾症 能化容如潔玉

專治 顏膚焦黑 黃癍黑癍 面皯面皰 痱瘡鼻䶊 酒粉糟刺 毒濕皮癬 汗疹白點 赤鼻黑痣 皮膚粗糙 烟容油光

亞伯爾藥廠製

每瓶大洋一元二毛外埠函購郵費加一郵票通用直向天津舉海樓後頭條胡同六號美濟西藥公司 本埠代售處屈臣氏藥房 中西藥房 中洋藥房 華洋藥房 仲記南藥房 章安氏藥房 播梅氏藥房 共和藥房

本埠新聞

安獻令牧師演說西北災情

食盡草根樹皮哭聲遍野 城外所見無非是些遺屍 根本救濟惟有運去種籽

‖甘肅人民已逃出十分之六‖

本市青年會西北籌賑會、昨日約請甘肅蘭州內地會美人安獻令牧師、在法界巴黎路青年會分會報告西北災情、到會有梁孟亭、婁翙青等二十餘人、由張罡新任招待、於下午七時半開會、由安獻令牧師起始報告、略謂、此次甘肅災情之重、遠過於前次地震、敝人受華洋義賑會的委派、到甘肅調查、籌辦賑濟、路上所見到的一切、眞是傷心慘目、從靈保車站往西運的、全是糧食、往東來的、全是難民、婦人小兒、哭聲遍地、我們第一次到了平涼城、使知道災情極重、我們住在個一店裏、但門外聚積許多難民、號哭的聲音、使我們一夜未能入眠、有的就把自己的兒女賣給人家、在城外邊所見到的、無非是遺屍滿地、多被狗狼吃去、那裏的人民、餓的不過像一層

薄皮包着一個骨架子

當時我們已把情形拍電至北平和美國、我們到四處去調查、好容易才僱到三輛車、是有力氣的牲口、每一次下店吃飯、趕車的也不敢離開他的牲口的籃子、恐怕飢民搶草吃、但是牲口食餘的料豆和麩子、難民們還拾起來吃呢、所以我們每次吃一點乾糧、也必須偷偷的、就是前清的朱宮保在甘肅的大路兩旁植的樹、現在也完全沒有皮了、有一次我們在一個山窰裡吃乾糧、和十幾天才買到的一個鷄子、當那時候、被難民知道了、都來了、在窰門的木欄外擁擠着、要進來搶、我們怕他們擠死幾個、所以趕快把窰門開擺、我們由窗子上逃去了、在蘭州城內、去了五萬多災民、但裏邊也沒有許多吃食供給他們、

所以每天死去二百人

有的不能轉動只好躺在地上等死、後來我們會裏的賑款寄到、但爲數甚少、如何能救多數的災民、況且是有錢沒處買糧食、有一天、我遇到一個婦人、並且是一個富家的樣子、他領着兩個孩子、餓的已是走不上路來、我拿出一塊錢給他、他說、並不要、我再給他加上一塊、他才對我說、你給我錢作什麼用、你給我一點飯吃就得了、由此可以知道我們用錢賑濟他們、是無用的、我們更須設法的、就是運糧困難的問題、因爲甘肅的道路極爲崎嶇、用汽車運載是無濟事的、並且甘肅全省只有四十餘輛汽車、後來有住在青海的朋友來信給我想主意、

用菀豆作成一種臭麵

吃的、亦無須煮熟、只用水和、因爲柴火亦無法去買啊、後我到了青海、採購了五十噸、裝入皮袋內、拋入黃河裏、用繩繫於筏子之上、運到甘肅、又用以工代賑的方法、使難民三十八人爲一組、設組長一人、令他們往四處分配、每送二十五里地、發給每人一斤臭麵、在蘭州二十五天、把五十噸發完了、但是這都不過救濟眼前的難民、得着一兩次吃的、

我們應想長久的法子

現甘肅的人民、已逃出六成、這六成中有走在路上死了的、那四成則只好等死了、但他們仍是存着走的心、我們救濟的法子、運糧是不行的、非得發放種子、等下了雨、使他們耕種、到秋天收穫下來、就可以夠幾個月吃的了、所以現在只好籌款購種子運送、一方面仍用以工代賑的方法、輸送吃食、以度此青黃不接的時期、使他們安心不要再走、也好有人種地云、後又由到會人員討論籌款辦法多項、至十時、始行散會、

傅作義日內宴請英總領事

津警備司令傅作義、以駐津英國總領事翟蘭思蔻新任伊始、將於日內設宴、爲翟氏接風、以敦睦誼、並邀請本埠士紳作陪、

卅六師輜重營接楊村防務

駐防楊村之第四十三師一百二十七旅、現已奉令全數開拔完竣、所遺楊村防務、昨經第三十六師飭令所屬輜重營營長賀之光、帶隊塡防、並派兵赴站担任稽查事宜、以防反動、而維治安云、

勸銷編券 各行商仍多觀望

市財局即直接辦理

本市總商會認購之十萬元編遣公債、尚差五萬元、經市財政局及總商會召集總商會所屬之各行商開會、迭次開會結果、限於上月底繳足、奈因時局轉變、各行商仍多持觀望態度、遲遲至今、祇繳四千餘元、總商會爲早日結束計、本定昨日再召集各行商開會、催促速繳、以到會者寥寥無幾、會未開成、市財政局以長此遷延、殊屬非是、該局秘書李紫紱、於昨日向局長周振聲報告總商會催繳困難情形、並請示擬於一二日內、由總商會召各行商開會、將各該行商之入會註册表交出、以便由財政局單獨向各行商案繳、如有困難情形、即請公安局轉飭各區所協助辦理、

曾局長派員點名訓話

二月份警餉已發放

昨日(即三日)公安局曾局長派員赴各區點名、茲查第一大隊、消防隊、軍樂隊、特務隊、係王秘書長點名、第二大隊、第三大隊、騎巡隊、係吳督察長點名、第四區、第五區、係郭督察長點名、第一區、係王大隊長點名、第二區係孟大隊長點名、第三區係溫大隊長點名、其點名訓話標題、略分六條、一、嚴拿造謠生事、及借端招搖、與妨害公共安寧秩序者、以維治安、二、本局現正籌設感化所、凡無業游民、及綹竊慣賊等、可預先調查明確、以備送所感化、三、敬禮姿勢、須一致練習、不得歧異、四、夜間對於口令特別注意、盤問行人、尤須和平、五、各區所隊巡廻教練、要切實熱心教授、六、時屆春日、易生疾病、各長警宿舍、要格外清潔、

又訊、本市警察餉項、向係按月發給、毫不蒂欠、現因戒嚴期內、警士尤爲勞苦、所有二月份各區隊餉項、聞昨晚已由財政局領到、今日即可如數照發、惟內部職員薪水、稍遲數日、亦可領到云、

津縣黨部

昨分區舉行撤消領判權運動大會

天津縣黨部於昨日上午十時、分區舉行撤消領事裁判權運動大會、計舉行者、有宜興埠第一區黨部、蔡家台第二區黨部、大覺菴第三區黨部、安光寺直屬第一區分部、東大沽直屬第三區分部、葛沽直屬第四區分部、上城直屬第二區分部、舉行儀式、由各區黨部派員赴各鄉村、向鄉村民衆講演領事裁判權之弊害、及廢除之必要、并散標語及告民衆書、當時各村民衆、聽講者、頗爲踴躍云、

第一連憲兵在總站查獲大批共黨書籍

運書人畏罪潛逃

前日下午四時許、北寧路車由北平抵津總站時、有下車旅客一人、年約二十許、隨帶有大皮包四個、時有第一連糾查班憲兵至站檢查、見內裝書籍甚多、封面所書爲中國初級國文文庫、三民主義、蔣介石歷史等、及翻閱三民主義、第二頁爲孫總理遺像、第三頁有三民主義代序、審其內容、含有列寧主義宣傳性質、最奇者、目錄中有青天白日是恐怖旗幟、孫中山與馬克斯主義、三民主義與不而塞維克主義等字樣、帶班劉排長見此甚爲懷疑、以書之內容、關係反動、遂電知司令部特別黨部雲主任景榮至站檢查、雲聞訊急往、該旅客已乘人不備逸去、檢查各書、具屬反動刊物、當抬往憲兵司令部云、

簡報

◆警備司令部、自李生達就代理司令職後、對於本市治安、亟爲關心、曾令飭所屬、務勤職守、昨令該部密查員、分赴各旅館娼寮、嚴爲檢查、遇有行踪可疑、即時轉知該管區所協同辦理、以清亂源、而靖地方、

◆三區無線電管理局、以津與電信隊、多調往他方、曾令電信第十三分隊來津、駐警備部、昨(三日)北寧運輸處處長段葆藩接太原總部電令、備車開往石家莊、以便運該隊來津、

◆天津縣政府、頃奉河北省政府令、如有類似之搗亂團體、亦嚴予取締、

◆自時局發生變化後、軍事當局、爲固防務起見、需鐵路車輛、雙方視爲奇貨、致車輛大感缺乏、閻錫山曾向開灤礦務局商借車輛、業經局方應允、爲數約有百餘輛、

◆市政府、昨(三日)接禁烟委員會咨開、據報外商販運大批鴉片來華、至津銷售、託詞糖漿藉以掩飾、請查禁、俾絕禍源、市府定日內轉令公安局三特區、遵照辦理、

◆衛生部、昨在津市貼發佈告、勸諭民衆種痘、

◆津縣政府、頃奉河北財政廳令、催造正雜各欵月表、考核各項收數、

◆天津縣政府、前奉警備部電令、迅即徵發驢騾應用、該府當飭交際主任曹光烈、會同鄉各區、遵照徵募騎驢及大車等、先後運署齊集、昨特派本府警察隊第三班班長孫桂山、押送泊頭、點交第四十三師應用、

◆漁業法及漁會法、前經國府制定公布、近經國府規定自本年七月一日起、爲該法施行日期、行政訓令各省市政府查照、此項訓令、天津特別市政府已奉到、日內即轉飭所屬一體知照、

◆社會局昨日上午九時舉行紀念週、全體職員出席、馮局長主席、開會如儀、馮氏首述本人之履歷甚詳、旋謂、本人就任局長、除併四科爲二科、添換一部份秘書外、凡調查統計股各職員、不惟未撤換一人、且擬考核各職員之勤惰成績、分別獎勵、予以擢拔、最後又勉勵各職員、奮勇從事、至十一時餘散會云、

北寧鐵路管理局四路貨物聯運廣告

查本路現與四洮路洮昂路齊克路辦理四路貨物聯運定自十八年十二月二十日起實行茲將暫行規定各站名及辦法開列如左

(一)聯運各站名
北寧路 前門 豐台 永定門 天津東站 天津總站 唐山 秦皇島 營口 通遼
四洮路 鄭家屯 大林 洮南 開通 茂林
洮昂路 白城子 鎮東 東屏 泰來 江橋 昂昂溪
齊克路 街基 齊齊哈爾 中東 寧年 泰安鎮

(二)聯運之辦法分五項
一 運費概由起運站一次核收無須在各路分次繳
二 價票可起通票直達目的站以免中途裝卸等費
三 貨物可用原車直接運至到達站無須中途換車
四 本路對於所運之貨必盡力代爲照料但貨主仍須派人押車以昭愼重
五 本路近來所頒佈之運糧減價辦法對於聯運糧食在本路得適用之

(注意)凡由四洮等路運往本路之貨負主或押運人須在通遼站會同本路站長或員司將該項貨車封鎖情形驗明無誤本路站接掛其由本路運往四洮等路之貨或貨主押運人須在通遼站自行將貨點交四洮等路原車接掛以昭愼重至通遼站點驗裝卸費由本路担負希各商特別注意爲要特此廣告 (三·二)

北寧鐵路發售小工出關車票由本年起特別減價廣告

查本路爲惠貧黎起見對於出關小工向有減價運輸法茲特格外體恤定自二月二十日起發售出關小工票所定票價比較上尤爲特別減少以期普及凡由天津總東兩站至通遼錦縣新立屯彰武縣溝帮子北票義縣瀋陽皇姑屯新民等站者每人祇收車票洋三元五角由天津總東兩站至營口者每人祇收車票洋四元凡小工之妻室及十二歲未滿子女與小工同時起程者均准免費乘車十二歲以上者照收小工票全價小工每人並准攜帶行李一件惟不得夾帶私貨查由本路通遼車站北行經由四洮洮昂齊克各路可直達黑龍江省沿線一帶交通利便土地豐饒因勞工較少地多初闢凡出關小工果能堅忍耐勞勤奮工作無不由農致富又由通遼稍北行即至洮昂路之洮安站現在由洮安至索倫山間正在建築洮索鐵路東北新開闢之興安屯墾區即在於此該處土質尤爲肥沃水流蜿蜒灌溉便利凡人民前往該地謀生者公家均特別保護設法安置并給予牛糧籽種格外扶持誠東北之樂土也甚望關內貧困同胞抱定宗旨一直前往通遼後轉赴黑龍江及興安屯墾區一帶從事墾殖工作爲國家開發利源爲己身謀生致富庶一轉移間吾同胞必可出涸轍登衽席是則本路特別減收出關小工票價之本旨也特此廣告 (三·十)

北寧鐵路管理局招考車僮考試日期及地點廣告

查本路招考車僮各處報名業經截止應即分別定期舉行考試所有在北平天津兩處報考之人務即照左列日期地點自帶華洋筆墨前往應考勿得自誤除由局函知並瀋陽一處另定考期地點在瀋陽各報另行廣告外特此廣告

考試日期
北平十九年三月四日五日六日每日上午九時至十二時下午二時至五時分六班口試每日上午九時至十二時下午二時至五時分兩班筆試
天津十九年三月六日七日八日每日上午九時至十二時下午二時至五時分六班口試九日上午九時至十二時下午二時至五時分兩班筆試
分配班次另函知照

考試地點
北平交通大學(西城李閣老胡同)
天津扶輪中學(河北五馬路北首)
(三·九)

電力煮水器勝過暖水瓶

本局新由外洋運到電力煮水器式樣玲瓏美觀用法簡單可於三十秒鐘內將一杯凉水煮成滚沸不惟可以烹茶其他如冲茶湯冲藕粉煮雞蛋等均可在最短時間整備如在夜間無處取滚水時用此器煮水爲小兒整備牛乳或代乳粉尤其方便異常以上諸端絕非用暖水瓶能夠辦得到的請閣下到敝局一觀方知不是空談

電煮水器每只售洋四圓

英工部局電務處陳列室 中街一百七十五號 電話三一三六五五六號

銀兩聲明廣告

啓者本公司所分設南北省及外埠之各支行均無權以本公司名義在外賒取貨物揭借欵項及與銀行銀號或錢莊立摺以銀兩往來等事因各支行需有應沾之貨物統由香港總行供給而支行日用所需俱發現欵交易之故也至於揭借欵項之簽押權祇有總行之　馮君福田　馮君偉成　梁君應權三位執行而已否則一概無效計支行所有之圖章亦不過係收貨項現欵收貨項匯欵收貨項担保銀信及蓋發貨單所用而已實欵來不設揭借銀兩之圖章也倘有以銀兩輕信各支行無論其經手人爲該行之司事或平常夥伴俱屬個人之私交易概與本公司無涉繼以本公司名義或蓋該支行圖章立單揭借或担保等件均作無效還有各埠之平常代理或總代理尤非本公司資本所做之生意如有與人銀兩轇葛則與本公司更無關繫爲先此登報聲明以免後論　香港廣生行有限公司總行啓

雙妹老牌雪花膏

雙妹老牌之雪花膏香滑而不膩潤澤而不燥專治男女肌膚面皮粗魯於炎暑盛夏之時用之可保顏色免致爲怨暍所侵當熱汗發之際能使肌肉生凉遍體愉快至秋冬嚴寒之時或手臉凍壞肌肉爆拆用之能保肌膚倘有肌膚發癢起疹粉癬蟲咬麻疵斑等患常用此膏塗抹無不應效如神此膏全無雜質不黏不膩漬無痕居然材美工巧四時合用誠修容不可少之品也

加大每瓶九角 大號四角八 二號三角 三號一角八 四號一角二

雙妹老牌擦銅水

凡欲打抹銅床銅欄桿銅招牌與及一切鉛銅錫等器具令其原色翻新光潔可鑒者不可不常備雙妹牌擦銅水一瓶用時先將瓶身搖動即以柔軟碎布或絨塊蘸水向銅器揩擦之立見垢積全消黑色盡退再用乾布拭抹潔淨便覺煥然一新光芒四射矣因此水施於鉛銅錫等物確有退漬生光之功請試用之便知其妙

大號四角八 小號三角

雙妹老牌保髮水

雙妹老牌之保髮水潤皮固髮祛風養血無論男女當理髮時洒少許於頭髮上自然生長暢茂保髮養血且清香撲鼻終日不散誠理髮最妙之精品請爲購用便知言不謬也

大號每瓶一元二 二號七角二 三號三角六

總批發處天津大胡同 電話總局六百三十三號

廣生行有限公司啓

賣妻後又一再去求幫助
天地間竟有這樣男子漢　公堂上他竟說人家偷跑　有媒人爲證何容你狡賴

滕樹林、現年四十九歲、原籍滄縣人、前因家中無以爲生、於民國十四年、攜妻來津謀生、不料到津後、每日勞苦所得、仍不足以維持生活、迫不得已、遂令其妻鄧氏改嫁、另謀生活、當由孫三、張鴻昌爲媒、言鄧氏係寡婦、嫁於天津河東尚氏墳後住戶陳七爲妻、由陳七交與滕樹林洋五十元、鄧氏嫁陳七後、生一女、今已三歲、滕樹林後因無以維持生活、常至河東陳七家、求鄧氏幫助、鄧氏亦時予數元之接濟、告其勿再來尋找、滕樹林於去年十月間、又去求助、鄧氏乃報告五區四所、轉送地方法院檢察處、經檢察處偵察該案、以滕樹林犯有刑法二百六十六條及二百六十七條妨害風化罪嫌疑、向刑庭提起公訴、法院昨日傳提鄧氏、陳七、滕樹林及證人張鴻昌等到案、在刑四庭審訊、鄧氏攜帶生女、一年十二歲、一年三歲、到庭供稱、前於十六歲時、嫁於滕樹林、今年三十六歲、隨從滕樹林已十餘年、長女卽係與滕同居時所生、於民國十四年來津、因無法維持生活、滕樹林擬賣長女、我不樂意、他令我改嫁、他與孫三常在一處、他遂找孫三轉託張鴻昌爲媒人、令我改嫁陳七、陳七化洋五十元、當同我交與滕樹林、嫁陳今已四年半、次女卽嫁陳七後所生、我嫁陳七後、滕樹林時常去找我要錢、我曾借當令女給他二十元、告其勿再來、他於去年十月、又去找我、我遂報告五區四所了、陳七與證人張鴻昌供略與滕氏相同、滕樹林供稱、滄縣人、現年四十九歲、娶鄧氏已二十年、於十六年來津、賣苦力爲生、此二女均係鄧氏跟我時所生、鄧氏常私自偷跑、今又偷跑、我才告她、問至此、法官宣告調查終止、候傳孫三到案、再行審訊、退庭、

何來屍五具
玉清池前空地內

近來天氣冷熱無常、細雨連降數日、一般窮苦災黎、莫不叫苦連聲、南市一帶小店內、大有人滿之患、人衆氣雜、瘟疫叢生、患者或頭暈或肚瀉、情狀不一、聞南門一帶小店、對於旅客之患病者、不問輕重、卽下逐客令、病者如不能行動、伊等常用蠻橫手段、將病者抬出店外、所有物品扣留、作爲店資、異鄉旅客、或窮苦工人、受此折磨而死者、不知凡幾、昨日上午、南市三不管玉清池前空地內、發現男屍五具、當由地方王連木、呈報檢察處請驗、聞死者均係因患時疫、並無親族具領、記者聞當地某小販談、內有二屍、係日前曾在某店居住、不知何故又死於店外空地云

禁烟計劃
張肇隆貢獻省府

被調磁縣尚未交代之天津縣長張肇隆、自三月一日、查災返津後、卽奉省令、調查縣境禁烟狀況、張氏以津市烟業、向由市公安局辦理、縣府實無從得知、特建議省府、貢獻計畫、此殆爲呈去之秋波歟、原呈文如下、呈爲呈復事、案奉鈞廳訓令警字第二五二號內開、案查前奉省政府令轉、准禁烟委員會函、徵求禁煙各項材料一案、當經本廳以去年警字第一九九四號訓令井附徵求材料原單一紙、通飭遵照、依限檢送在案、截至現在逾原定期限、已近兩月、各縣局尚有未遵照呈送者、禁烟要政、何容長此疏忽、除分令外、合亟令催該縣長、迅卽查照前令所發徵求清單、限文到五日內、分別檢送詳報、以憑彙轉、慎勿再延、致干咨戾、此令、等因、奉此、查職縣禁烟、歷由各區警所[illegible]、惟以四鄉所、向受天津特別市公安局統轄、遇有此項案件、統解由公安局轉送地方法院審判、是以自十七年以前至最近破獲煙案若干、職縣無從查核、查縣長巡視各村時、對於各村有無種植烟苗、製造白丸煙具、均經隨時訪查、並無發現、檢查十七年前後案卷、亦未辦理此種案件、足見查禁向嚴、至徵求將來之禁烟計劃一節、縣長愚見所及、以爲在業運禁種方面、仍當本行之有效之方法、積極查禁、在禁種禁售禁吸方面、當協同公安局嚴行督飭各所、嚴拿重辦、以杜嘗試、是否有當、理合呈請鈞廳鑒核、彙轉示遵、實爲公便、

編餘閒話
汝箴

◇西北災情奇重、各報已有極詳細的記載、安徽全牧師舟車所經、目擊慘狀、言之尤令人不忍卒聽、不知久居鬧市的天津民衆、聽了或見了安君的演詞作何感想、

◇取締無業游民、好像公安局早就下過通令、不過取締自取締、游民還是滿街跑、公安局近又擬成立游民感化所、市上如發現無業游民、由警抓獲送所感化、我們希望都要抓獲、都要感化了、

◇中國的所謂「順」「逆」、是沒有一定標準的、大小事情都如此、不信、請你回首想一想、便可了然、

◇減租運動的呼聲、已普遍了本市的華界與租界、房產公司有寧讓房子閒着也不肯答應減租的表示、這種不妥協的精神、歷來中國外交當局對之殊有愧色、

嚴防時令症
清委會着手施行

本市日法兩租界、近日發現時疫及猩紅熱等症、雖經各該租界當局、極力防範、惟該項病症、傳播極速、華界人烟稠密處、市廛櫛比、最易發生是項流行病、且値春令解凍、陽氣上升、黴菌蕃殖最易、市衞生局、刻爲預防起見、特通函公安局、轉令各區所、勸諭各住戶商號、務事清潔、以免流疫發生、並聞清潔委員會、現已一再會商辦法、不日可着手施行云、

保護鐵路
警備部通令沿線駐軍

警備司令部、近查得距滄站北十餘里處鐵道、被人將鐵軌螺絲竊去十餘個、業經鐵路稽查處轉飭路警、修理完竣、該部以現値時局不靖之秋、誠恐反動份子、乘機破壞交通、昨特通飭沿線駐軍、加意防範、以維路政云、

冬防事務已告結束
裁撤百餘臨時警

本市冬防事務、原定於本年一月底結束、嗣因地方多故、有延長之必要、後決定延長一月、刈冬防事務、業經市政會議決定、至二月底結束、當經令出公安局轉令各區遵照、至於所募臨時警察、爲數過多、如同時裁撤、於治安上不無妨礙、經公安局局務會議議決、考核各警之成績、分期裁撤、第一批被裁警察、全市五警區、共爲二十九處、共一千餘人、昨(三日)日撤去百餘人、至夜間戒嚴時間、原由軍憲聯防、此後則完全由軍人負責云、

外洋進口貨物稅銀
按金單位計算　折合率每日有變更

津海關稅務司兼秦皇島海關稅務司好樂、以財政部通令、當地通用銀幣完納稅款、其折合率、由本年三月一日起、每日均有變更、於前日特頒發佈告、令商民人等知照、昨又照佈告函送本市總商會查照、原佈告如下、爲佈告事、案查前奉財政部令、自外洋進口應徵貨稅銀、按照金單位計算征收本地通用銀元或銀兩、及其他通用銀幣、於完納稅款時、應折合爲金單位、其折合率由本關隨時佈告、至少在施行三日以前、業經印發第七一九號佈告在案、茲奉財部令知、該口當地通用銀幣完納按金單位計算之進口稅款、其折合率、由本年三月一日起、每日均有變更等因、現定每日早九點鐘、在本關交通兩銀行代收關稅處、將該日折合率、佈告週知、特此佈告、

練習手擲彈
在西關外空地

駐津二十六三師一百零二旅二百一十一團、昨在南開及西關外等處空地、練習手擲彈及步槍射擊、

豁免麥粉特稅
市府轉函財工兩部核辦

市政府據本市總商會電陳麥粉特稅、害商病民、阻礙國貨運動、請准予專案豁免等事、該府業已據情轉函財政工商兩部查核辦理、昨並指令總商會、文曰、快代電悉、仰候據情轉函財政工商兩部、查核辦理、覆到、再行飭遵、此令、

高等法院
今日審理案件

(民事)
李強氏與李林爾婚姻一案、陳楊澤民與吳勛謨異議一案、與泰調元與田子清房地一案、楊雲洋行與孫德懋債務一案、劉文溪案宣判、孫恩恭案宣判、苞與劉介平爲贖房涉訟一案、

(刑事)
天津楊鳳鳴殺人一案、保定劉李氏誘拐一案、天津耿玉周姦洋一案、曲陽田小三等傷害一案、

地方法院
今日審理案件

(民事)
一吳寶珩與吳李氏同居案、一徐一王恩鴻與紐郁祺債務案、一楊錫李長貞與楊國興地畝案、一劉田氏秀廷與史壽廷欠債案、一春山堂林與張德山欠債案、一馮潘氏與興劉俊卿等存款案、與王朝棟欠款案、馮金榜離婚案、

(刑事)
一馬悅田妨害家庭案、一陳李氏妨害家庭案、一閻運會等故買私鹽案、一王清山詐財案、一高長一靳世昌恐嚇取財案、清鴉片案、一周春勝放火未遂等案、一禹治安詐財案、一劉陞叭等竊盜及贓物案、一郭敬如等詐財案、

★　★　★

背痛即是腎病
第威德補腎丸

可畏哉腎病。世人之早年夭亡。十九皆由於此。初起之時。人多不覺。一旦病勢沈重。遂致不救。

腎病之原因。爲腎臟衰弱。腎衰則清血之作用亦衰。而毒質滯積血中。遂成背痛腰酸種種之痛苦。如再不治。生命不保。第威德補腎丸。功能補腎使強。以解除各種痛苦。五十年來大著神效。患腎病服之而愈者。不下億萬人矣。

▲各大藥房均有出售

「大力果」之效果

兒童久食「大力果」乾牛奶。自然體力健強。神氣十足。倍覺可愛。

上海福州路九號　茂和公司

本外埠各大藥房大商店均有出售

七

天津中國墾業銀行開辦儲蓄廣告

本行爲獎進社會儲蓄起見定於三月一日起添設儲蓄處辦理各種儲蓄利息優厚存取便利儲蓄種類列左

定期儲蓄存款　零存整付儲蓄存款　整付儲蓄存款　整存零付儲蓄存款　乙種活期儲蓄存款　甲種活期儲蓄存款

備有詳章　承索卽奉　如蒙惠顧　竭誠歡迎

行址　法租界六號路　電話　經理室(三)三六六四　辦公室(三)〇七九五　(三)二九一六　(三)三六六五號

中國實業銀行鈔票兌換現金廣告

在本行辦公時間照常兌現外凡遇例假或過本行辦公時間者均可到本行兌換所並代兌各銀號兌取現金

兌換所及代兌各銀號住址詳列於下

本行兌換所　華界宮北大街
天瑞銀號　針市街
恩慶永銀號　英界小白樓
永濟銀號　宮北大街
桐豐銀號　日租界旭街
永信銀號　法租界四號路

北洋廣告公司

專登　庸報　大公報　新天津報　民國日報　益世報　商報　泰晤士報　白話午報　廣告

包辦　電影廣告　遊行廣告　鐵路廣告　郵政廣告　電車廣告　粘貼廣告　窗戶廣告　傳單廣告

所有各種廣告收費之低廉　意想不到

總公司　設在法租界巴黎道　電話南局一六六一
分公司　在法租界梨棧大街　電話南局二八一三

蜂

奧國全銀灰色種　寒地適用此種原產於奧國極寒之地最容易越冬蜂性耐寒貯蜜多量其性溫柔故此銀灰種最適宜於北方之寒地飼養

意國黃金種　及西洋優良花種原無多購者從速預約月底止如蒙惠顧請天津日界宮島街河清里十三號麗華貿易公司接洽電話二〇六九七

蜜蜂　東洋黃金種　西洋實用雜種　名場產確

實優良蜂預約本月底到期購者從速駕臨敝行面議

日界新壽街　永茂洋行進口部　電話二〇八五局

麝香化血丹

成彩血蠱癆症鬼邪、胎病、胎死腹內不下一切血分不見之病千方百藥治不好此丹只用一付付百病化爲血水元氣不傷百試百驗每付四元

貞藥均治婦女閉數月不見不通腹中積病左餘右塊血聚成痞肚大雜疾病凡是婦女其病立下重者三

保險停孕丹

婦人最危險莫過於臨產艱難血迷、或因產育過多身體虛弱每一受孕卽易、此病實與婦女生命大有關係防此危險立此丹一盒停孕二年二盒、保險準斷五年每盒五元△天津日界橋立街久春堂藥房總售

沈少山發明淋病一盒藥　敢稱治淋神藥

痛用非常簡單愈淋非常速快無論新久白濁下淋精糊馬口尿管服瘻淋後偏墜腎虛老淘慾門不固經年不斷用過千方百藥不好洗療注射無效此丸只用一盒立止百試百驗小盒二元大盒四元

消毒一掃丸

專治男婦傳染小便腫毒火疼淋濁楊梅魚口毒串升喉落後舊有餘毒新舊倒發用藥不好打針無效試服此丸效力非常之大一盒淨除根　每盒二元△服法另有詳單無效包退原價

久春堂

天津開設日界蘆莊子電車道東邊橋立街南　分設濟南西門內高都司巷北口路西久春樂房　本市代售處北大關福興公東馬路天順泉報房官銀號南邊路西　天瑞堂藥莊均售函購加郵費二角直接天津久春堂款到立寄

天津物華樓金銀珠寶首飾店

本店發兌加煉十足條錠葉金赤金紋銀時樣首飾文明禮品珠寶鑽石中西器皿貨高一等價真克己務請惠顧諸君認明天官爲記庶不致誤

總分店　日租界大街新明戲院對過　估衣街歸賈胡同口路南　電話營業部二〇五二　賬房二五二九　營業部五三三八

英文商務專修中學新屋落成特告

招考男女高中　附設女子職業班

開學　國歷二月十五日　校址　法界西開教堂大道廉士里十號（宿舍優雅）　校章函索卽付

校長劉廉士啟

大中洗漂公司全盤招頂

本公司有全部新式蒸汽洗衣乾衣熨衣各機器及附屬器具傢俱一切裝置完全茲擬全盤出兌如有意經營者請駕臨本公司面看後請至東馬路共和藥房(電話總局三七八)法租界三號路永康飯莊(電話南局三一四九)接洽另印有詳細財產清單參閱英界墻子河外英兵營傍正和里大中洗漂公司電話三三三八

先施　兔牌　千里香水

如有空瓶兩個可換畫片一張　陽歷二月底止過期恕不奉送

此香水乃本公司之特製品其裝璜之悅目香味之醲入遠勝於舶來品之上市以出世全國風行茲特酬謝顧客起見諸君凡存有空瓶兩個者請到北馬路白衣菴胡同誠信號代理處換畫片一張

天津先施公司電話總局四三九九　北平先施公司西河沿電南三六四九

經售處日租界中原公司◆及各洋廣貨店

沈太侔著　東華瑣錄

此書爲沈南野先生遺著先生晚年客居北平著述自遣此書卽其在平之作盡述北平古蹟地位歷史等事文筆酒脫爲世所賞每本特價大洋五角

發行所天津法租界梨棧大街北洋廣告公司圖書館

百齡種子藥酒

此酒爲粵東天錫堂衞然氏祖遺秘方早已名馳海內主治男子先天不足後天失調丹田氣弱心腎不交青年早婚元陽不固四肢困倦冬月手冷色慾過度精神不振遺精夢洩夜多小便血氣兩虧腎部虛弱見色卽洩房事不舉精冷陽痿艱於子嗣耳鳴眼花腰酸足軟主治女子身體虛弱頭暈眼花赤白帶下子宮寒冷多年不孕腰足痠痛血氣兩虧病後欠補產後失調不思飲食精神不健子嗣艱難衰弱而不育面黃體瘦手足浮腫筋骨疼痛飲此酒後精強體健每打一呈祥矣服法詳載仿單函索卽奉價目每瓶大洋一元

寒腿藥酒　專治男婦女幼一切風濕等症見效如神

十六元△外埠函購寄費加一郵票通用如購藥酒料另加二角

天津法租界梨棧大街北洋廣告公司廣藥部

天津　老九章　日租界

新到

時式綢緞　各種呢絨　斗蓬大氅　皮貨坤鞋

教育

河北中職校長會議
昨在教育廳開談話會
各提案分六組審查

【平訊】河北全省中學職業校長會議、昨日(三日)在教育廳黨義研究室開談話會、交換意見、同時課程等提案、亦均彙齊、茲將開會盛況與課程提案、分誌如左、

開會盛況　下午三時開會、出席者教育廳井守文、宗真甫、閻繼善、王金紱、馮桀紱、孫堯姑女士、張彬肅女士、洪麒、周維垣、三中校長李聲堂、四中校長曹乾文、六中校長黃懷信、八中校長王國光、十七中校長蘇繼業、十八中校長王成三、十九中校長杜叢桂、二十中校長申廣義、第一女中校長步以誠女士、第二職業學校校長杜守文、元氏縣立中學校校長孫世鐸、磁縣縣立中學校校長陳近禮、南開中學校主任喻鑑、公推井守文爲主席、孫堯姑女士、張彬肅女士、洪麒爲記錄、井主席報告開會意義、略謂今日開中學職業校長會議、各校長大率紛紛遠道來平、殊深欣幸、惟因鐵道阻礙、尚有一部分校長未能趕到、且廳長現患目疾、醫生勸勿過勞、今日不能來會參加、故大會日期、擬延遲數日、茲爲經濟時間、謀本會議開大會時種種便利起見、今日改爲談話會、各校長送來提案甚多、由馮慈紱先生與兄弟整理各案、分爲經費、編制、課程、訓育、行政五類、繼各會員交換意見、結果如左、㊀不規定本會議議事辦法、根據習慣法討論議案、㊁各提案分組審查、各組審查委員如下、(子)編制組曹乾文、薛起昌、閻玉振、黃懷信、步以誠、耿紹英、李聲堂、王國光、宗真甫、魏元光、孫世鐸、杜守文、何慶元、蘇繼業、楊學山、陳近禮、(丑)課程組閻玉振、申廣義、王國光、何慶元、喻鑑、陳近禮、步以誠女士、楊學山、(寅)訓育組王佑民、曹乾文、王成三、喻鑑、程維新、閻玉振、杜叢桂、(卯)經費組薛起昌、程維新、黃懷信、杜叢桂、申廣義、孫世鐸、蘇繼業、楊學山、王成三、(辰)行政組王佑民、步以誠女士、耿紹英、李聲堂、杜叢桂、王國光、宗真甫、陶良、閻玉振、黃懷信、(巳)職業組王國光、宗真甫、魏元光、杜守文、曹乾元、陶良、李聲堂、周維垣、各會員交換意見畢、五時半散會、

課程提案　㊀中央頒布課程標準、係按三三制編定、施行四二制之中學、應如何救濟之、（教育廳交議）㊁三四年級宜實行選科制、（第十中學校提議）中學課程、多爲升學而設、不宜實用、間有不能升學者、則所學多非所用、於做事頗不相宜、故三四年級應添設職業課程、使無力升學中、隨意選讀、潛心職業、以作畢業後謀生之計、㊂三三制中學課程標準、於四二制中學不適用、應組織課程研究委員會、討論四二制課程標準之訂定、及課本編輯事宜、（第五中學校提議）㊃三三制初中科目及學分於四二制初中不適用、茲擬定四二制適用者如左表、（第五中學校提議）

四二制初級中學科目及學分表列後

科目	學分
黨義	十二(前二年八學分後二年四學分)
國文	四十六(前三年三十六學分後一年十學分)
英文	四十八(四年平均)
歷史	十六(四年平均)
地理	十六(四年平均)
算學	四十八(四年平均)
植物	四(第一年)
動物	四(第一年)
生理衛生	四(第二年)
物理	八(後二年)
化學	八(後二年)
天文	二(末一年)
氣象	二(末一年)
圖畫	六(前三年)
音樂	六(前三年)
體育	八(四年平均)
工藝	六(前三年)
總計	二四〇

附發教育部頒發之三三制初中科目及學分表（初級中學科目及學分表）

科目	學分
黨義	六
國文	三六
外國語	二〇(或三〇)
歷史	一二
地理	一二
算學	三〇
自然科學	一五
生理衛生	四
圖畫	六
音樂	六
體育	九(包括[illegible])
工藝	九
職業科目	一五(或五)
黨童軍	不計學分
總計	一八〇

㊄中學校酌量添設法德日俄等國文字班次、（教育廳提議）理由、查吾國中學對於法德日俄等國文字、或囿於積習、或藉口教員難聘、不肯開設班次、致使吾國對於各該國各種情形、不能直接明瞭、思想文化、不能充分輸入、雖各國留學之士、亦有人在、終屬麟角鳳毛、稀之又稀、苟非於中大學加以提倡、實難普及、且日俄侵掠滿蒙、已甚不已、研究滿蒙問題、宜先明白日俄文字、至法國爲文字美術發達之國、德國乃科學先進之邦、對其文字、更應擴充提倡、俾收掠短取長之效、㊅中學代數幾何三角、常用者有中文英文兩種、究以何者爲適宜、（第五中學校提議）㊆中等以上學校軍事訓練案（第四中學校提議）、前奉教廳通令、中等以上學校應加緊軍事訓練、良以我國文弱性成、非注重軍事訓練、殊不足以矯前非、而謀強盛、但事屬創舉、行之維艱、謹將難點提出請大會公同討論、一、軍事教官宜如何聘請、二、辦經費宜如何籌措、三、課程應如何規定、四、槍械宜如何購備、凡此四端、均關重要、非事前籌策完善、難期實行、倘議有相當法、則各校軍事訓練、即可實現、愚見及此、是否有當、尚祈公決、㊇中等學校教科用書應行劃一案、（第四中學校提議）理由、「學校等級既同、則所用之教科書、自當一律、查各書局出版之教科書、既參差不一、而各校之採用、復各自爲政、學生程度致生差異、非特有礙於官廳之稽核、亦於學生升學有困難、此不能不謀補救之方、而求劃一之策也、方法㊀於暑假期間、招集各中等學校教員、開教科書審查會、將各書局出版之各中學校適用之各科用書、悉依照部定標準詳細審查、認定某一書爲某科適用之教科用書、即由教育廳通令各中等學校強迫採用、㊁指定採用之教科書應編成學期案、俾教學有所遵循、且於學生升編試驗及轉學、均有一定標準、㊂中等學校教科書之終點、須與大學之起點銜接、大學招生不能超越中等畢業標準範圍以外、凡此、則普通畢業生、均有升學之希望、管見如斯、是否有當、尚希大會公決、

中山公學校長 胡定遠昨就職

市政府西邊中山公學、自去歲十一月間開辦以來、承各界人士之贊助、與該校教職員等之努力、校務近行、日日進步、聲譽漸增、學生亦日見增加、前者該校校長爲汪君大鈞、嗣以汪君因個人事務紛繁、難以兼顧、乃辭去校長職、日昨該校開校董大會、當卽票選校長、結果、以胡君定遠得票最多、當選爲正式校長、按胡君曾畢業於北平法大、並歷充天津中山中學國文教員及教務主任等職、在教育界頗負聲望、現被選爲中山公學校長、當可慶該校之得人、並聞昨早(三日)八時、胡校長在該校大禮堂、行宣誓就職典禮、除原有學生外、並有各界來賓二十餘人、參加盛典、頗極一時之盛、該校近復承百代公司允予捐助影片影機、在青年會大禮堂由三月六日至十二日開映七日電影、刻正銷售電影票券、購者甚形踴躍、將來售票成績定有可觀、該校藉此籌募基金、經費益可不成問題矣、

河北一中學生 追悼馬千里
定於八日開追悼會

一中校長馬千里氏自日前病故後、各方均急於籌備追悼、昨悉該校學生自治會、已開會討論辦法、茲將討論結果錄左、

一、全校停止一切娛樂事項一星期、以表哀悼、
二、全校同學於追悼會前、分班至馬宅致祭、
三、發行追悼專刊、徵求各方一切追悼文字、
四、立碑紀念校長、
五、發引時執紼由各班三人代表、餘則全體送殯、
六、爲校長家庭善後問題、擬由同學募款補救之、
七、定於八日上午九時在本校禮堂舉行追悼、下午派代表參加南開舉行之大規模之追悼會云、

民教養所開學
到會一百餘人

【平訊】河北省民衆教育人員養成所、於前日行開學典禮、屆時到者、有河北省教育廳潘秘書(代表廳長)暨秘書、第二科科長孫希渠、主任高鵬圖、北平市社會局代表喬壽山、教育局代表張靖宇、河北省實驗城市民衆教育館長陳誠貴、鄉村民衆教育館長趙景振、及教職員張景濤、郭雲生、鄭亮才、李時、李慧修等各縣員一百餘人、十時許開會、行禮如儀、首由主席尹冬智、致開會辭、次由潘秘書長、孫科長、及來賓職員等、相繼發言、禮畢、全體攝影而散云、

平市中小校長 赴日參觀團
教局昨開第一次會 定四月十五日出發

【平訊】教育局于昨日午後四時、在該局會議室招集中小學校長開會、討論赴日參觀事宜、計到北師祁伯文、四中齊楣開、五中蔡時可、職業李仙舟、及小學校長馬耀珊、孫麗雲、武克提等七八人、該局第一科劉誦青、亦出席參加討論結果、決議組織中小學校長赴日參觀團、內分教育局中學校長及小學校長三組、每組團員十五人、參觀期間定爲一個月、於本年四月十五日由平出發、至經費一項、擬函請中日文化基金委員會撥發云、

平小學校長會
改選執行委員

【平訊】市立小學校長會、於昨日(三日)在教育會開全體會、出席者有李棟等四十餘人、由馬文鼎主席、議決兩項、㊀關於各校計算書問題、由新委會再向教育局接洽、㊁學生夏季制服、完全依照去年夏季樣式、不再改變、以上兩案議決後、即投票選舉、計選出武鴻橋、李棟、馬文鼎、張峻唐、傅亮、陳家珍、佟桂森、蓋殿勳、何全序、趙文奎、鄭朝賢、尚廣玉、魏佩瑗等十三人爲執行委員、馮梅先等八人爲候補執行委員、大會散會後、卽開第一次執委會分配職務、結果、(甲)常務委員、武鴻橋、張峻唐、(乙)文牘李棟、陳家珍、傅亮、(丙)庶務、趙文奎、蓋殿勳、(丁)會計佟桂森、尚廣玉、(戊)調查、馬文鼎、何全序、(己)宣傳、鄭朝賢、魏佩瑗、

催造學齡兒童統計

【平訊】教育局昨接教育部訓令、催造十七十八兩年度學齡兒童統計表冊、其原文如次、案查十七年度學齡兒童統計、本部前曾檢發調查票式統計表式、及其說明程序等、令仰該局按式翻印、分發所屬令飭遵照辦理、於上年八月一日以前彙報本部、並以所屬舉行此項調查事宜、倘有奉行不力、應卽從嚴督催、以期勿誤報部期限、令仰遵照各在案、現在十七年度早已告終、查此項統計、大都尚未彙報、亦應分別令催、除分令外、合行令仰遵照、轉飭所屬、迅將此項統計表冊日具報彙轉、勿再延誤、十八年度應辦之統計、並仰查照規定期限、分飭所屬、認真趕辦、以期及早彙轉、此令、

平市女青年會
會員五百餘人 經費甚感困難

該會歷史　該會由西歷一九一六年創辦、卽中華民國五年、創辦者爲中西婦女聯合組織而成、但不久卽完全爲中國人所辦理、現負該會完全責任者、係董事十二人、幹事五人、董事係由會員選舉、幹事係由董事聘請、完全爲中國人、其本市會之有外籍幹事、亦爲顧問性質、因西國人辦理青年會事業、已五十餘年、經驗豐富、而我國祇十餘年、故有聘請西人之舉、且青年會性質、係屬公開、不分國界、任何國人皆可爲會員、實世界大同、親善如手足之意也、會務計劃、完全由董事部負責、幹事部執行、會中經費、無基金、每年用費、向各處募捐、亦由董事部負責、其勸募之目的有三、㊀爲養成人樂捐之美德、㊁爲宣傳該會之工作、㊂因該會完全爲服務社會之機關、一切事宜、均係有益於人羣者、故人人有供給經費之責任也、該會近數年來之事務、而表現於社會者、已有相當之供獻、會員現有五百餘人、半係基督徒、半係非基督、每年徵求會員一次、除徵募者外、自己託人介紹情願入會者、亦不乏人、按照該會現在辦理之熱烈、一般人捐款之踴躍、一切事業之表現、於社會者、可斷定該會已爲婦女界之中心、社會不可少之機關也、又該會經費不甚敷用、故今年擬定由三月四日開始、向各處募捐、募捐總數定爲五千元云、

新中華中學教科書

根據三民主義
注意建設事項
切於社會生活
合於科學精神
適於時代潮流
便於教學實際

中華書局發行

▶初級中學用◀

書名	編者	冊數	定價
新中華三民主義	陳立夫編	四冊	各二角
新中華國語與國文	朱文叔編	六冊	第一二冊各六角第三冊七角第四冊八角
新中華算學教科書	[illegible]	六冊	各三角半
新中華算術教本	[illegible]	一冊	五角
新中華代數教本	[illegible]	二冊	上冊四角 下冊三角
新中華本國史	金兆梓編	二冊	上冊六角 下冊七角
新中華本國地理	[illegible]	二冊	第一冊六角
新中華中學樂理課本	[illegible]	一冊	五角

(已128)

審定 新學制小學教科書

三民主義教育適用

商務印書館出版

樣本 承索即寄

▲初級小學用

科目	教科書	教科書定價	教授書	教授書定價
國語	八冊	前四各一角後四各一角二分	八冊	各三角
作文	八冊	各一角		
社會	八冊	前四各八分後四各一角	八冊	前四各二角後四各三角
自然	八冊	前四各八分後四各一角	八冊	前四各二角後四各三角
常識	八冊	各一角	八冊	各三角
算術	八冊	各八分	八冊	各二角
珠算	二冊	各一角五分	二冊	各二角
形象藝術	八冊	各一角二分	四冊	各二角
工用藝術	八冊	前四各八分後四各一角	四冊	各二角
音樂	八冊	各八分	四冊	[illegible]

▲高級小學用

科目	教科書	教科書定價	教授書	教授書定價
國語	四冊	各一角二分	四冊	各三角
作文	四冊	各一角		
歷史	四冊	前三各八分第四一角	四冊	各二角五分
地理	四冊	前三各八分第四一角	四冊	前三各三角第四四角
算術	四冊	各一角二分	四冊	各三角
珠算	二冊	各一角		
自然	四冊	前二各一角後二各一角二分	四冊	各三角
衛生	四冊	各一角	四冊	各三角
商業	四冊	各八分	四冊	各二角
農業	四冊	各一角二分	四冊	各四角
形象藝術	四冊	各一角五分	二冊	各二角五分
工用藝術	四冊	各一角	二冊	各二角五分
音樂	四冊	各一角	二冊	各二角五分
英語	二冊	各二角		
[illegible]英語	二冊	各二角五分		

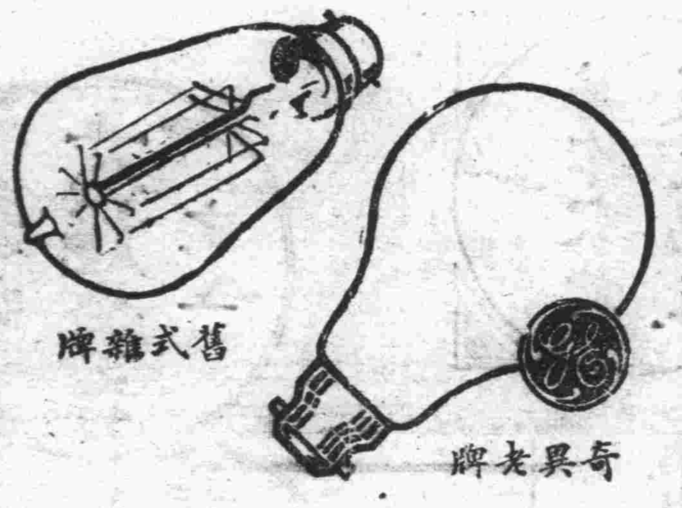

優劣瞭然可見

奇異燈泡—燭光準確·耐用省電·
雜牌燈泡—燭光不準·易壞費電·

認明奇異老牌

各處電料店均有出售

天津總經理　慎昌洋行

全國童子軍總檢閱 參加代表優待辦法
國營車船免費商營減半

【本市特訊】全國童子軍大檢閱決於四月十八日在京舉行一節、業誌本報、玆聞日昨本埠各教育機關又接中央頒發『優待參加大檢閱團體式代表辦法』印刷品一件、內容大略爲「一」日期四月十八日、「二」總指揮爲訓練部長何應欽「三」地點在首都孫陵附近曠野大露營在紫金山、「四」赴京車船各費在國有交通機關可免費、外國及商業性質者可半價、可於經過各地應乘之車船先期通知籌備委員會、以便接洽、「五」各童軍團體到京後、先赴中訓部報到、由該部備招待住所、「六」食自大會前二日「即四月十六日」起供給五天、各教育機關代表一體待遇、

練習棒球以資選拔
定七日午三時在南開場

參加全國運動會之天津棒球隊、現已報名者約二十八人、聞該棒球股現已向報名者發出通知、定於本星期五下午三點在南開操場作首次之練習、以備日後再行選拔云、

競進隊大敗西商 南開亦挫新學隊
萬國籃球第四十一次賽

萬國籃球第四十一次賽、昨晚假美兵營舉行、首爲競進對西商、次爲南開對新學、結果競進以四十一比二十六勝西商、南開以四十八比十勝新學、玆將以上兩組戰情誌後、

競進對西商、六時起賽、裁判員爲唐寶森、起賽後、雙方激戰、頗爲凶勇、競進隊後衛何步雲來遲、故以黎慶雲代之作戰、黎雖不若何之迅速、然鎮守後方、頗爲週密、競進前方三人、聯絡亦能恰到好處、故進攻頗爲順利、上半時西商負分極多、故下半時該隊又見競進右衛何步雲出場、故大變陣線應付、羅克斯任中將、以備利於進攻、約翰蓀亦易鋒爲衛、以鞏固其防地、待陣式列妥、西商頗有起色、而競進因何步雲出場、氣勢仍在增加、故西商欲反敗爲勝、實屬非易、第一局結果爲十二比六、第二局結果爲九比二、第三局結果爲十比六、第四局結果爲十比十二、總計四十一比二十六、皆競進佔先、玆將雙方隊員成績誌後、

競進		犯規	得分
左鋒	李世琦	一次	十五分
右鋒	李清安	二次	十二分
中將	陶少甫	〇次	十分
左衛	孫學禮	二次	三分
右衛	黎慶雲	〇次	〇分
右衛	何步雲	〇次	一分
	總計	五次	四十一分

西商		犯規	得分
左鋒	約翰蓀	一次	八分
左鋒	瑪寨可夫	一次	十分
右鋒	安迪可梯	〇次	二分
中將	安卡羅	〇次	〇分
左衛	羅克斯堡	〇次	二分
右衛	瑪蒙特夫	一次	四分
	總計	三次	二十六分

南開對新學、七時起賽、裁判員仍爲唐寶森、新學軍本非弱隊、在本屆比賽、成績雖佳、近該隊內部發生問題、沈聿恭、沈聿勤、徐兆熊等、均相繼退出、隊幾不隊、然因該隊隊長韓桂榮熱心維持、故該隊未致分散、昨晚又與南開作戰、全軍技藝、精神均較前爲佳、長此以往、該隊之聲譽、定能蒸蒸日上、望該隊勉之、在昨晚之比賽、第一局勢均力敵、惟因南開主將李國琛魏蓬雲均未下場故、後則南開屢變戰略、進攻頗利、勢如奔流、迨第四局、新學因韓桂榮被罰下場、勢陷於窮、南開前進更行順利、第一局結果爲三比二、第二局結果爲八比四、第三局結果爲十三比二、第四局結果爲二十四比二、總計四十八比十、皆南開佔先、玆將雙方隊員成績誌後、

南開		犯規	得分
左鋒	唐寶堃	〇次	十五分
右鋒	于厚棻	〇次	二分
右鋒	魏蓬雲	〇次	十二分
中將	王振鵬	一次	九分
左衛	劉建常	一次	八分
右衛	王錫良	二次	二分
	總計	四次	四十八分

新學		犯規	得分
左鋒	周文耀	〇次	〇分
右鋒	羅俊鵬	二次	四分
中將	張毓芬	〇次	二分
左衛	王振倫	〇次	二分
右衛	韓桂榮	四次	二分
	總計	六次	十分

體育界小消息

△南開籃球隊隊長李國琛、於前日患病甚劇、昨日與新學比賽、遂未能出場云、

△黑白籃球隊現已聘定李友珍君爲該隊指導云、

△本市青年會所組之春季初中籃球比賽、定於明日(五日)爲報名截止之期、昨已發出通知、原文如下、敬啓者、敝會所組織之春季初中籃球比賽、定於本月五號爲報名截止日期、此致、(時聞)

乙組籃球賽 題名競進乙 協進義友勝

乙組公開室內籃球賽、昨晚六時起在青年會計四組比賽、玆將結果分誌於後、

隊名		結果
協進	勝震鐸	震鐸棄權
義友	勝飛飛	飛飛棄權
題名	勝宮北	十七比十
競進乙	勝快隊	廿四比廿

早大著名之水泳選手 得美麗紀念盃

【東京三日電通】早稻田大學之世界的水泳選手高石楷夫、於本年卒業時、由民譽學長大隈侯爵、獎以極美麗之紀念杯、此杯外係青銅、內用純銀製成、

萬國籃球今日秩序

與賽隊	時間	地點
新學同門對十手	六點	開灤
十五連對扶輪	七點	開灤

女隊陣線
滬萬國籃球賽五個

【滬訊】破天荒之上海萬國女子籃球錦標比賽、將於三月八日開賽、參加者有中華、美國、英國、猶太、歐洲聯邦等五隊、其中以美國爲最強、聯邦次之、英國猶太亦頗不弱、中華隊以目下訓練情形論、未可樂觀、查西人隊之組織、乃由本屆女子公開籃球賽中之西青紅隊、女青年會、麥令司、美國公學等隊溶化而成、美國隊乃由麥令司及美公之射星隊、愛克司隊混合而成、英國聯邦及猶太三隊中、均有西青紅隊及女青之球員、如紅隊之海利生及羅闌、餘子皆係英國隊隊員、紅隊中鋒傑漢生小姐等、隸屬於英國隊中、猶太隊中亦有紅隊及女青隊員、中華隊由六星、兩江、強南三隊混合組和之、以人才而論、當以華隊最佳、惟以練習之情形而論、恐難有良好成績、深望華隊努力造就、冀得錦標、爲國增光、玆將各隊名單錄下、

△中華隊 陳英瑞(六星)、陳新元(六星)、朱民寶(六星)、葉福基(六星)、王蘭(兩江)、邵錦英(兩江)、莊淑玉(兩江)、席均(兩江)、郭筱萍(強南)、楊茗青(強南)、吳雪英(強南)、蔣愼萱(強南)、吳佩華(強南)、錢奇珍(強南)、秦浩然(強南)、指導李飛霞、

△美國隊 克拉惠爾(麥令)、菲史密士(麥令)、屈維(麥令)、勞濕絲(麥令)、哥丁(麥令)、許米特(射星)、華爾哥(射星)、亨雷(射星)、托姆生(愛克司)、勞溫(愛克司)、指導透生、

△聯邦隊 傑漢生(西青)、卜絲(西青)、瑪梯(西青)、瑪梯(女青)、卡生、霍蓓、勃菲、陶利絲、指導無、

△英國隊 海利生(西青)、羅蘭(西青)、梅蘭(西青)、李梅迪(女青)、洛泰海倫(女青)、菲洛絲海倫(女青)、勃羅特(女青)、惠德、茂惠、勃利恩、指導柯伯、

△猶太隊 托脫爾門(西青)、利泰凡克(西青)、路透(西青)、勃洛菲爾(女青)、開底瑪絲、格拉司瑪絲、利凡司、柯亨、指導堡門脫、

當世界女網球王作新娘時

上圖爲世界女子網球優勝者漠倫威耳斯女士、現女士又加一榮銜、蓋已成爲莫弟夫人矣、在本屆台維斯盃網球賽、美國代表隊被推男子第一位者、爲鐵爾頓、女子第一位、即莫弟夫人、曾誌本報、此圖示女士與其丈夫在Berkeley, Calif N St Clements Episcopal教堂舉行婚禮方畢出離大門之狀、其夫莫弟、係舊金山之Broker、

體育界郵筒

私商樂羣籃球隊、美孚籃球隊鑒 請於本星期二四下午四時半、光臨敝場、作一友誼比賽、 花旗銀行籃球隊啓

私商獅隊、學餘隊鑒 請於本星期三五下午四時半、光臨英中街花旗銀行球場、作一友誼比賽、 尖隊啓

猛虎足球隊鑒 本星期日擬與貴隊作一友誼比賽、地點新學球場日本球場均可、時間上午十時、請即覆、 競進足球隊啓

日光足球隊鑒 本星期日下午二時、敝隊在新學球場候教、請即覆、 競進足球隊啓

黑白籃球會諸會員台鑒 敬啓者、敝會擬於本星期四下午七點半開緊急會議、會場定於法界八號路法國糧台對過中華無線電公司、屆時望祈賁臨、 天津黑白籃球會啓事

紫星足球隊鑒 敝隊願與貴隊作一度友誼比賽、時間本星期六日下午二時、地址請貴隊擇定、如何、候覆、 公餘體育會啓

朝陽排球隊各隊員鑒 啓者、本隊球場已修理完竣、每日三時至六時爲練習時間、望各隊員屆時駕臨爲荷、場址在英界四十九號路敦厚里球場 朝陽排球隊啓

何步雲隊長台鑒 同人等願於本星期三下午五時半、恭候於電報局、是時務請速至爲盼、專此、 天津黑白籃球會同人等啓上

競進、津南少年、諸足球隊鑒 敝隊願於本星期日下午二時、作友誼比賽、地址請貴隊選定、如何、 公餘體育會啓

紫星足球隊台鑒 三月九日下午二時、擬訪貴隊、如何、請預示、裁判席請貴隊敦請、可否、 恒志足球會啓

津南少年乙隊台鑒 敝乙隊欲於三月九日下午邀貴隊一會、有暇否、請早覆、 恒志足球會啓

節氣

小寒 一月六日
立春 二月四日
驚蟄 三月六日
清明 四月五日
立夏 五月六日
芒種 六月七日
小暑 七月八日
立秋 八月八日
白露 九月八日
寒露 十月九日
立冬 十一月八日
大雪 十二月八日
以上日期

備查
十四日 望 三十日 朔
十三日 望 廿八日 朔
十四日 望 三十日 朔
十三日 望 廿九日 朔
十三日 望 廿八日 朔
十一日 望 廿六日 朔
十日 望 廿六日 朔
九日 望 廿四日 朔
七日 望 廿二日 朔
六日 望 廿二日 朔
五日 望 二十日 朔
四日 望 三十日 朔

粵漢鐵路韶段工程局招投工程通告

本局開始完成粵漢鐵路韶州至樂昌總段內計有(一)土石方工程七宗總計土石方一十七萬二千餘土方六十八萬六千餘(二)橋墩洋灰混凝土約四千方砌石約三千方分爲三宗(三)隧道工程二十一宗約長六百二十英尺各宗工程分標招投定期於本年三月二十九日下午三時在廣州市本局當衆開標凡有工程經驗資本股實有志投承者可向廣州市本局及上海京滬路天津北寧路局或武昌湘鄂路局工程處索閱工程圖說及各種投標包工規則但該項圖說規則之解釋專由本局負責應投標者應至遲於開投日期五日前先赴該工程地址沿途踏勘明確屆時携備押標毫銀每標五千元特來本局照章競投可也特此通告

天津日界 共立醫院

內科 一般　外科 一般　小兒科 一般　產婦人科　皮徽科　耳鼻咽喉科　X光線科　人工太陽燈　其他電氣化學的療法

本院各科均有專門醫學士擔任　病室產室設備完全隨時入號　病理試驗衛生之理化學試驗　各種治療針預防針狂犬咬傷之注射針產婆收生不拘早晚

門診 午前九時至十二時 午後二時至五時　往診午後 但有急症不在此限　設在日界郵局斜對過三十八號 電話三百十二號

快利洋行

本行去年經售英國自行車頗受各界歡迎彼時購者爭前恐後該廠製造勢有趕備不及所以有悞主顧之需現在此車又復運到惟恐未知預先奉聞並又運到歐美各廠最新式自行飛車及加快車式樣極多貨色堅固而且非常輕便售價格外低廉欲速購買不可失此機會

天津法租界佛照樓旁 電話南局一三九一號

DU PONT FABRIKOID
REG. U.S. PAT. OFF.

最新發明家用美品

荷花檯錦

代售處 法中街吉祥商店 法界馬家口生昌木器行

施送 膏藥聲明

啓者敝東趙聯璧家傳秘方專治男婦老幼等症在北平施送二百餘年治愈男婦老幼無數所施之藥資均是將平津二號所得紅利提出一成作爲施藥之資因日久年深愈施愈廣藥料昂貴所得紅利不敷施送遂招集親友善士開會議定平日祇收藥資初一十五施送一半

參茸狗皮膏 此膏專貼男子下元不固腎虛腎寒夜夢遺精淋白濁偏墜疝氣肚臍後腰各貼一張紅白痢疾久痢久瀉肚脹肚痛跌打損傷腰疼腿疼傷咳嗽半身不遂積聚痞塊筋骨疼痛肩背疼痛麻木不仁均貼患處奇效如神 定價大張洋一元 中張大洋六角

參茸狗皮膏 此膏專治婦女經血不調月經趕前錯後或多或少或三五月不見午後作燒作冷心慌氣短赤白帶下小便淋痛崩漏不止行經腹痛腰疼腿疼心口脹痛腹中左邊一條右邊一塊子宮寒冷胎前產後久不孕育嬰經小產或無子嗣 姑娘月信不通及經閉乾血癆症面黃肌瘦不思飲食諸般雜癆等症百治不效者將此膏粘貼肚臍一張再貼後腰一張百病立愈常貼此膏舒鬱調經安胎種子誠聖藥也並治婦女紅白痢疾筋骨疼痛麻木不仁肩背疼痛貼患處立見功效 定價大張一元 中張大洋六角

參茸狗皮膏 此膏治小兒吐食吐乳發燒作冷存食停乳晝夜啼哭咳嗽嘔吐水瀉痢疾瘧疾感冒驚風手足冰涼食積乳積大肚子痞疾紅白痢疾不思飲食面黃肌瘦肚痛腹大五積六聚腹中或有積塊小兒已成疳癆等症粘貼肚臍功效如神常貼此膏身體健強百病不生 定價每張大洋三角外埠函購加郵費兩角

寓 天津估衣街玉山齋眼鏡店 北平琉璃廠東南園萬順興眼鏡總工廠 謹啓

地方新聞

靜海

數十村莊被薄冰封鎖
富有之家粗糧菜籽 貧窮各戶嗷嗷待哺
軍隊開走注重防務

【靜海一日通信】本縣連年災歉、民生維艱、尤以西區百數十村爲最慘苦、緣該區地勢窪下、向有釜底之稱、去歲子牙河水漫溢、兼雨水過量、致使西區變成澤國、一片汪洋、望無涯際、村民出入駕船、嚴冬結冰後、復以冰床代步、交通頗覺便利、現因大地春回、氣候漸暖、冰已鬆散無力、冰床既無、船復不通、百數十村莊之農民出路、竟被薄冰封鎖、村中缺米乏柴者、在此交通斷絕期間、生機斷絕、以致嗷嗷待哺者、比比皆是、差幸封鎖期間、至多不過一月、現距城較近之村、已能出入、頃據西區張家莊來人云、該村啼飢號寒者、十居八九、其有地五六頃之富戶、食料均係三成粗糧、摻和七成黃蓿菜籽、氣味惡劣、觸鼻欲嘔、至於燃料、更感缺乏、其有地不多、及向來貧困者、其生活爲何如、可以推想而知矣、至於春麥、追論不能播種、即能播種、能收穫之期、需時尚久、人民將以何法果腹、以待麥熟耶、況佈種後、能否豐收、不遭災侵、尚屬一莫大疑問、瞻念前途、不寒而慄、災民不斷如縷之生機、結果如何、但看今年之災害、較已往爲如何耳、

又本縣自駐軍開拔後、地方防務頓覺空虛、中區巡官杜月樵爲防患未然計、諭令各巡長、無分晝夜、帶警巡邏、日昨(二十八)巡至東街牛市附近、據年甫十三四歲之于三、二人、內中一穿白者、(在牛市廁所便溺、將衣內藏帶之手槍墜落於地、恐係土匪等語、巡長竇作邦等據報後、隨即尋踪追跡、至南鄉雙塘村西、將二人追獲、檢查身畔、並無槍枝、帶區訊問、一名李寶奎青縣小交河村人、一名劉三係香河縣祁口鎮人、二人誼屬郎舅、詰其何往、語多支離、惟堅不承認爲匪情事、當將二人轉送縣府、陳縣長研訊半夜、亦未得結果、遂諭令押候調查明確、再行核辦云、(祥)

安國

流氓！ 霸妻殺人放火

【安國一日通信】安國縣郭北莊、有王冬至者、操木匠業、與城內西南關住戶李開吉之妻李郝氏發生戀愛、日久情深、夥謀潛逃、已達三閱月之久、李郝氏表兄名薛漢臣、見事不平、當報奮勇、願往各處尋覓、始悉被王冬至誘匿其家、即時約同李開吉、將李郝氏接回、亦相安無事、而王冬至自從李郝氏走後、晝不甘食、寢不安息、一日數次、在李家門首窺探、以謀覩李郝氏之面、詎李開吉自經此番波折、對於其妻、嚴加管束、絕不放鬆一步、王冬至計不得逞、遂於二十一日暗持手槍、用木鑿子遽將李某後房挖透、經李發覺、隨即喊叫報警、適值第四派出所巡長聞知、即刻派警多人、將後房團團圍住、王冬至恐難逃免、用調虎離山之法、以柴引火、登時烟火冲天、勢甚兇猛、警士等遂趕救火、火雖撲滅、再查室內之人、已潛逃無踪矣、事被公安當局知覺、以王此舉、未免胆大妄爲、無法已極、一面親自查看火災、一面選派幹警、嚴行緝捕、經探警孟廣才等偵悉該犯確在北郭莊柴垛旁隱匿、遂往捕拿、捕時該犯尚敢鳴槍拒捕、幸探警等手急眼快、當將手槍踢飛、隨即拿獲到局、轉送縣府、依法懲辦

灤縣

土匪進村 擊斃老人

【灤縣一日通信】灤縣莢榆坨南繩家莊於去夏與新莊子械鬬、傷害多人、曾誌本報、惟此案雖經過地方審判與高等審判、依然懸而未決、以故繩家莊日有胥吏臨門、急如星火、鄉人常在惶恐中討生活、不意當此時期、更有土匪乘虛而至、二月二十四日夜間、有金士順者、年六十餘歲、正在屋中閒坐、忽聞門外槍聲震耳、向院中射擊、以爲是縣城班役前來傳人、即在院中大呼曰、「不用打我與你們開門、憑你拿去」、賊能即行扱關、土匪以爲是來對敵、乘金老者開門之際、即鳴槍射擊、一彈命中、立即倒地身死、羣匪呼啗進院、將金老者之子綁出、架至村南、結果、以一百六七十元贖回、金氏子既喪其父、又傷其財、中人之產、已宣告破敗矣、

慶雲

窮人放火 鬧人遭殃

【慶雲一日通信】該縣城北買家莊、多有無賴小人、鄰里鄉黨、(尤是富人)對之稍有不如意之事、他即懷恨心頭、而以放火的手段出之、傷人畜、焚房屋、情狀最爲慘忍、人皆稱彼等爲「火神爺」、該村前數年時、遭回祿之禍者、幾至挨家偏戶、近一二年來、所謂「火神爺」者、漸見斂跡、不料於去年冬序、該村民賈某之家、着神火一把、幸由村民喊救、未致釀成巨災、近村長賈立朝家、又幾乎發生危險、蓋該村長爲村中殷實之家、於本月十五日、移房上之柴垜、檢出硫磺等引火之物、此即「火神爺」所遺使火之小卒也、設倘一暴發、則水火無情、該氏之身家性命、何堪設想、「匹夫無罪、懷璧其罪」、何世道之險惡如此、聞該氏已呈請公安局備案、一方自己秘密查訪、

寶坻

城關四鄉 中山 自由 博愛 平等

【寶坻一日通信】本縣城關前劃歸第一區、分爲四里、舊選任之里長副、本年春季已屆改選之期、日前由公安局通知城關各住戶、再行投票選舉、選舉並經縣政府按區鄉制、改四里爲四鄉、鄉長副被圈定者、計中山鄉、(城西南隅)鄉長爲王仲華、副鄉長王宗翰、博愛鄉、(城東南隅)鄉長爲芮世第、副鄉長王厚齋、自由鄉、(城東北隅)、鄉長爲李榮衡、副鄉長長華、平等鄉(城西北隅)、鄉長爲王炳華、副鄉長爲王寶如、圈定後、聞已由縣政府發給委任狀云、

四月十五舉行植樹 嚴令各縣防蝗復生

＝昨日省府紀念週＝

【北平三日通信】河北省政府、今日上午八時半、在中山堂舉行第十八次紀念週、參加者爲各廳及秘書處全體工作人員、孫委員奐崙主席、報告省政、甲「民政」(一)區長訓練、爲行政上第一要務、省政府依行政院規章、按地方實情、定爲三期訓練、第一期訓練爲四十縣、計取四百零九人、試驗結果頗佳、准三月十日開學訓練、(二)本省民衆運動問題、曾請示中央、各縣臨時登記處領導所組織各民衆團體、應否停止工作、現行政院令以各縣未成立黨部、僅有臨時登記處領導組織之民衆團體、准其在法律範圍內活動、省政已公決令行遵照、(三)去年本省蝗蝻爲災、省府特令捕蝗章程、嚴令各縣奉行、現屆春初、恐蝗蝻復生、重苦人民、民政廳特再嚴令各縣、切實設法防患、並推廣宣傳、及農民注意、乙、財政、灶地驗契、已在財政廳設辦事處辦理、有惧會者、以此應歸長蘆鹽務署辦理、按諸實情、灶地與田賦相同、爲統一行政計、應與田契同樣歸地方辦理、丙、教育、廳令各縣注意國語、以北平語言爲準、推廣各地、爲語言統一之準備、丁、建設、(一)永定河決口修築問題、省府每次會議去電中央催請撥款興工、以歷史言、此河向歸中央負責修築、以實情言、河北一省、財力有限、況各河春工需款頗多、純歸省庫開支、已屬無力應付、中央迄今尙無明確辦法、徒以空言塞責、如在津海關附加百萬、延長徵收時間一年、但附加捐本身爲四年、以此情形附加百萬、將在第五年始能撥款、而永定河決不能待至五年後始行修理、屢費週折、始由海河餘款呈准先撥四十六萬、但海河公債未發、仍屬具文、長蘆撥款、中央又無電令長蘆鹽署給撥、省府實頗費苦心、爲沿河十餘縣人民悲痛、前次例會、又已電請中央示以辦法、(二)本省第一二省路局擬具在植樹節實施植樹計劃、省府已公決、且擬實施、(三)植樹節中央決以總理逝世之三月十二日爲植樹節、但按北方氣候不同、省府決令改在四月十五日植樹、在總理逝世紀念日、舉行植樹儀式云、

建設局長告退

本縣建設局局長李駿文、供職年餘、對於局務尚肯認眞工作、近因受某方攻擊、且有赴省訓練消息、自知其學識難操必勝、遂毅然告退、現已經縣政府委任劉英麟暫代該局局長云、

農協委員易人

本縣農民協會執委顧榮先、常委張萬鈞等、現經本縣黨務整理委員會調查該會人員對於工作事項、殊無成績、故另選定張慕藩王一峯等爲委員、刻聞已由新執委張慕藩接收交代云、(蔭)

昌黎

兩個承審員 縣長請調開

【昌黎一日通信】自司法獨立法令公佈以來、各縣紛紛成立承審處、其承審官或由高等法院委任、不以縣長爲轉移、法至善也、昌黎縣承審處成立於十八年四五月間、在灤東各縣中、比較最早、首任承審官王元宰、雖係方前縣長請調者、然確係高等法院委任、對於「司法獨立」數字、尚能敷衍的下去、去年八月、方前縣長調署遵化、王承審亦請假隨之去、既到彼縣、方又爲之請調、不期竟大遭申斥、仍令王回昌供職、王知昌黎業有承審、礙難回任、曾再四申述情形、請求他調、詎高法院堅執不可、勒令王回昌原職、王不得已、曾於日前來昌、昌黎縣長以承審業已有人、而法院命令又不便違抗、乃以私人名義、函請將王他調云、

良鄉

越獄 縣長不振作

【良鄉一日通信】縣長馬賓鴻、莅任數月、精神萎靡、民怨沸騰、一切殊少振作、以致判處數年徒刑之匪犯焦振海、於本月二十五日越獄潛逃、聞該犯年二十餘歲、涿縣人、前在良鄉二區界內、結夥打劫、用木槓將騎車人擊斃、搶走騎車一輛、後被二區保衛團追獲、押解縣府、處以二等有期徒刑、自此越獄後、全縣人心惶恐、深懼該犯再作擾良之舉、後聞在該縣長任內前已有一女犯、脫獄出走、後被追回、虐斃獄中、而於此次又有越獄潛逃之事、其中有無別情、不得而知、

霸王出世

全國人士無不知霸王爲戰國時代之名將力舉千斤之金鼎足見其力大驚人「桑製咳嗽神藥」之效力爲各種咳嗽之勁敵故亦有肺中霸王之稱此藥乃參合中西製藥之古法歷驗中外人士之體質採各國草木之精華提其汁液配合而成無一不具止咳化痰潤肺之功且其氣味香美容易飲服性質和平非市上所售之僞藥所可同日而語此藥在滬上行銷二十餘年效力素著爲滬之各大醫學博士及各大藥劑師所贊許(姓名住址限於地位不能細載)刻已運津推銷俾免患斯症者無從救藥輕者一瓶重者兩瓶定見奇效每瓶一元二角小瓶六角外埠函購不加郵費 證明書函索附郵票一分即寄

北方總經理處大陸廣告公司
日租界旭街陳列館北電話自動機二一五六二

河北汽車學校 駕駛班 修理班 招生

校址天津河北大經路南頭本月十五號開班簡章可向河北大經路本校營業部索取並附郵二分

律師老遇春啓事

鄙人曾任北平地方法院推事及奉天洮南安東鐵嶺瀋陽各地方法院推事前河北省法政學校民刑法及訴訟法教員現執行律師職務事務所河北四馬路詩經村電話北局三四一號

律師王桂森事務所
天津南市慎益大街 電話二局二八七三 二八七四

大陸廣告公司
承登各埠報紙廣告
收費最廉 信用可靠
日租界旭街陳列館電話二一五六二

肝胃氣痛丸

人以食爲天胃腑最關重要因凡百食物莫不由胃消化後將營養料輸送各部份以保持人體之健康苟一有窒礙則全身立被牽累又患肝病者每覺口有異味而胸脹氣痛患此等症者暫時雖似無大妨礙其實身體日趨瘦弱精神不振爲患尤深此丸不僅善能開胃消食有平肝○健脾○潤腸○利便○清熱○散寒之功其功效之宏決非他藥可及也

主治 肝胃氣痛 嘔吐酸水 飲食無味 翻胃嘔吐 氣鬱作悶 大便閉結 食不消化 肚腹飽脹

價目 每瓶五角 每打五元 外埠函購寄費加一郵票十足收用

總發行所 天津 上池館大藥房 北馬路東首路南 電話總局九五九
北平經理 前外觀音寺中英大藥房
太原經理 樓兒底三晉大藥房
本外埠著名藥房均有出售

唐拾義久咳丸
有革咳防病之功

世界各埠均有經售 ·每瓶一元·

此丸每瓶必附驗真券一張直接交回總行換本廠圖畫一帧如無券或有僞券而照相模糊者或換畫辦法與上述不同者均爲僞品請勿誤購

總發行所 上海廣西路角 父子大藥廠

中英政府化驗註冊
姚佐頓
除根白濁丸

本醫生發明此丸藥性和平無伐瀉墜之弊有清毒止痛之功曾在上海市衛生局化驗證明全國註冊局審定商標局註冊商標註冊英國政府註冊專治新論久五淋白濁不治花柳體虛濕熱或無痛均傳染有痛無痛均能保證患者藥到病除永不復發患此症者不可不試

每瓶二元 小瓶一元

總經理 天津法界天祥市場北門對面 五洲大藥房 各埠藥房商店均有出售
總發行 上海三馬路 姚佐頓大藥房

催眠術

催眠術效能

袪除煩惱憂鬱 戒絕煙酒賭博 改造子弟品性 振奮頹廢柔懦 偵探秘密重案 抵抗陰謀仇害 破除迷信見解

慰藉失意傷憎 治療奇難痼病 教化學生愚蒙 善誘聽信服從 審判底蘊不明 駕馭險狠頑凶 涵養無畏精神

(催眠術應用範圍極廣不勝贅述)

催眠術應用於遊戲

停脈假死 曾見亡魂 水成美酒 肉體架橋
透視圓光 臥遊世界 土化黃金 針刺不痛
幻狐幻鬼 身首分飛 人變禽獸 縮地談心
多不勝舉

催眠術、非魔術、非邪術、尤非狹淺的靈子術、當是心靈活用的學術、無論何人、一經本會指導、有三十小時練習、可成功於催眠術全科、本會爲中國最早提倡催眠學術機關、已開辦經二十年、會中設有實習及函授二部、凡住在郵政可通之地、即可通信學習、備有章程刊物、函索即送、上海海寗路廿五號中洋房

中國心靈研究會啓

通告電燈燃戶

逕啟者近有謀求私利者利用報紙宣傳揑造蜚言謬稱敝公司擬侯本埠工會解散之後強迫收歛電費等情閱畢殊深駭異不知工會之存在與否殊與敝公司向來主持對待燃戶及工友之和平公道宗旨絲毫不生問題也由此可知彼等毫無根據之宣傳不外乎一種詭詐手段故使社會發生誤會而已總而言之燃燈主顧設遇疑問仍請援用前次通告辦法撥冗惠臨敝公司華務處直接商酌凡係能力所能贊助者無不仰副雅意以期達到滿意之目的爲此佈

天津電車電燈公司謹啟

新年贈送

五十支銀行牌香烟每罐洋四角凡購兩罐贈最新精美畫片一張

五十支美女香煙每洋一元可購四罐加贈精美畫片一張

五十支加大紅金龍香煙每罐售洋五角凡一次購三罐加送一罐

右列辦法以在天津本公司購用爲限

中國南洋兄弟烟草公司謹啓

嘉德紅色補丸

三月不知肉味

患胃病者、十居八九、輕則胃口不開、當食無味、重則胃中作酸、食後氣悶、雖日日食肉、直三月不知肉味、嘉德紅色補丸、通便清血、五十年來、以治愈胃病著名、藥力和平、不含鑛質、男女老幼、服之咸宜、各大藥房均有出售

美國嘉德製藥公司製造

中國總經理　上海科發太藥房

贈券　奉上郵票五分請即寄下嘉德紅色補丸樣品一包以便試服此上上海郵箱八六〇號嘉德樣丸部　姓名　住址　唐四

燕醫生紅血丸

此丸補血健腦生精益腎隨時常服定能身體健壯血足胃強面色豐潤精神飽滿永無腰背痠痛遺精耳鳴諸患

燕醫生補丸

此丸能清血排除腸臟宿物增胃力消化永保終身健康之效力

燕醫生各種良藥

除痰聖藥　止咳藥片　解血毒藥　補血除虫藥　去風藥酒　引病出外藥

贈送樣品　本行備有燕醫生補丸及止咳藥片樣品兩種請將此廣告寄下附明何種郵票四分立即寄上　（六）

上海博物院路　老晉隆洋行　獨家經理

分行天津漢口奉天廣東香港哈爾濱各分行及各處各大藥房均有出售

本報發行部緊要啓事

本報自十八年十二月十日起。所有平綏路全線發行事宜。已委託光記民智書報社辦理。所有平綏沿線各界。如蒙訂閱本報或惠登廣告請。就近向平綏線各站光記民智書報社接洽爲幸　總分社　張家口永安街電話總局八十五號

河北省建設計畫（二）

本概論以地方建設問題、而涉及中央建設、更以涉及世界之建設、非以此而論建設之事項、特以此而明建設之義意、義意既明、而後建設事項、可因地制宜、而因勢利導也、河北固有河北適應之建設、他省亦有他省之適應建設、推而至於各縣各鄉、亦必有其適應之建設、此非本論所能詳及也、惟本省現在之建設計劃、則歸諸各分論敘之、

（二）道路之建設

海國之民、發達最早、大陸之國、進步較遲、此非天賦之不同、乃交通之難易所致也、然人類首出庶物、力能征服環境、試觀世界諸國、貧求文化之普及、以整理交通爲前提、若開山、若造梁、若修鐵道、以資往來、若治道路、以通遐邇、車之行於途、猶舟之行於海、運輸既便、風化自開、使陸地文明、與濱海之國、並駕齊驅、其功用詎不偉歟、河北雖臨大海、而陸地最多、古道崎嶇、艱於徒步、築路之舉、勢難再緩、茲就管見所及、將計畫大綱、條列於左、

（甲）選擇路線……一、利用古道、原有道路、經千百年之行走、爲歷代人民所公認之途徑、自有其便至捷之價值、不過坡度之大小曲線之半徑、大都聽其自然、不合乎規則、如路加修治、施以裁直、即成良好道路、但當此財政艱窘之際、不可過於求直、以免多收民地、耗費工欵、二、利於農工商各業、道路原爲便利交通、運輸貨物而設、凡農業地區、工業地區、商業地區、及有發達希望之關隘城市、海口鄉村、均應連絡一氣、俾貨物易於運輸、實業自然繁盛、政令易於傳達、斯地方自然清夷、此有益於國計民生者也、三、宜節省經費、河北省地面遼闊、道路自多、若全部修築、需費至鉅、又值軍事之後、民力已疲、欵無從出、而政府亦無如此財力、以興辦此事、當此艱難困苦之際、吾人計劃修路、應以最低廉之費用、最簡易之方法、爲設計之標準、庶不成爲紙上空談、有能說不能行之誚、四、勿與近處之鐵路平行、修築道路、原爲便利交通、補佐鐵路運輸之所不及、近處既有鐵路、則交通亦已便利、不宜再修道路、與之平行、且鐵路運貨多、而費用廉、汽車運貨少、而費用大、若與平行、是自求不利、徒耗金錢、無益於路政也、五、宜避大山大水、開闢山洞、與修建大橋、其費均昂、吾人選擇路線、如遇開山、或修橋之處、須設法繞避、以免費工、不得已時、亦當權衡輕重、以定從違、例如開山、應先計算開槽掘洞、其費孰廉、又如修橋、須考查何處河身至狹、何處地質堅實、橋台橋樑用費之比若何、洪水位與低水位之情形若何、而後決定取舍、至於改移道路、及購地各費、亦當綜核比較、兼籌並顧、方不至多耗財力、六、土方宜少、道路中線之順坡、由水平圖上定之、但應通盤籌算、填切並顧、務使所切之土、與所填之土、兩相平衡、始爲得策、否則切土過多、既費土工、又須運積他處、又如土方不足、又須運他處之土、填被此處、既耗地畝、又費工資、此非策之善者也、此就理論而言也、至於實驗上、有運他處之土、填築路基、反爲經濟者、終屬例外之事、

（乙）公路分類……計畫道路、應視交通之繁簡、關係之輕重、分爲省路、縣路、鄉路、三種、連絡此三種道路、即成公路網、一、省路以北平爲中心、向外修築道路、達於省界、或交省路、或通重要城鎮、關隘、海口、海流、或與此道相交之重要道路、均爲省路、二、縣路、以縣治爲中心、向外修築道路、達於他縣境界、或交省路、或通重要村鎮、海口、河流、或通農工商各地區之道路、均爲縣路、三、鄉路、連接各村之路、或達於縣路、或省路海口、河流、或通農工商各地區之道路、均爲鄉路、

（丙）公路建築之則例……一、省路寬二十四尺以上、二、縣路寬十六尺以上、但認爲省路者、其寬度仍爲二十四尺以上、三、鄉路寬度、由地方官民商酌定之、但認爲縣路者、其寬仍爲十六尺以上、四、公路之曲線部分、或接近城市之部分、應照原寬度加寬之、其增加之數、以曲線之緩急、交通之繁簡定之、五、公路坡度與車輛之挽力有關、宜以百分之五爲限、但不得已時得增加之、六、公路之曲線半徑、不得少於一百尺、但不得已時得變更之、七、曲線半徑在五百尺以下時、其曲線部分之路面、由路中至外圓線及內圓線之部、應分別隆高、及低下之其隆高及低下之數、以半徑定之、八、路基之旁坡、不得大於地質之安定角、九、路旁之排水溝、路下之涵洞、須能宣洩該地段內之至大雨量、十、路拱之高、以所用之材料定之、如碎石路以五十分之一、土路以四十分之一、十一、兩縱坡相交之路、以垂直曲線連接之、十二、公路路面、須成拋物線式、十三、反復曲線之半徑、在一百尺以下時、其間應以五十尺以上之直線連接之、十四、橋樑寬度、不得小於公路之寬度、十五、橋樑所負之活重、須能通過十五噸之汽碾、

（丁）分任及分期修築……河北省地面廣大、道路至多、決非政府財力、所能措辦、亦非短時間內、所可修成、然當建設之際、又難從緩舉辦、有誤民行、正宜採分任辦法、省路歸政府興築、分期進行、縣路及鄉路、由各縣縣長建設局長與地方士紳、或民衆團體於農畢之暇、分段分期、通力合作、共籌進行、則收效自速、至若修工之法、應由政府頒發標準條例、令其查照辦理、自少不合之處矣、

（戊）路面之種類……修路程序、先照平面圖上中線之地位、釘樁於地、以定中線、再沿中線以定道路之寬、分別填切、以汽碾走壓堅實、並作成拋物線式、俾路面之水、能流入路旁之溝內、全路面作法、及所用材料、其類甚多、略舉數種如左、

紅錫包香烟

永泰和烟草股份有限公司總理

Pocket Tonie and Mouth Refreshei JINTAN

●國民保健的確立爲仁丹

多年民衆的護身藥久博絕大之贊賞與信賴的仁丹務須常備愛用乃我們保健之第一策

●氣候變換殺菌力强大是仁丹

仁丹殺菌力胃腸的本質與以活力旺盛機能使弛緩即行復緊催促適當之胃液分泌故惡疫預防消化食慾增進抵抗力之增加同時奏効也

●是以無論何時不可手離

救急護身藥仁丹

◉常治

▲中暑傷寒　水土不服
▲腹痛吐瀉　猝倒昏迷
▲頭痛目眩　酒醉船暈
▲癲瘖吞酸　精神鬱結
▲食積不消　虛弱貧血
▲時行疫疾　虫蝕牙痛
▲其外危急諸症服此靈藥則消毒除疫眞有起死回生之靈効

●價目

▲裝二十粒　五分
▲裝四十粒　壹角
▲裝三百二十粒（特別包）　五角
▲裝三百六十粒（銀圓盒）　七角

經濟新聞

金融

標金跌破五百兩
驟跌二十二兩四錢

【上海三日電】標金午市收盤價、較前跌二十二兩四錢、

早市開盤　五一一兩五錢
最高　五一四兩
最低　四八八兩五錢
早市收盤　四九七兩五錢
午市開盤　四九九兩
最高　四九九兩
最低　四八九兩
午市收盤　四九五兩五錢

老頭票暴跌

昨日本埠老頭票行市、每萬較前跌四百兩、

開盤　一百兩六錢
最高　一百兩八錢
最低　九十七兩
收盤　九十八兩三錢

津洋釐劇落

昨日本埠銀元行市、每萬較前跌二十五兩、

開盤　六錢八分四厘三七五
最高　六錢八分四厘三七五
最低　六錢八分一厘五
收盤　六錢八分一厘七五

債券

平九六昨趨大漲
較前漲二十二元五角　成交僅四十九萬五千　盤六三月期貨亦隨漲

【北平特訊】昨日（三日）市場中公債交易情形如下、

前場現貨　九六交易、轉向清淡、全場成交僅二十五萬、而價格趨勢、因報載時局已趨緩和、且上海第一市各債電價、又均比較上星期六爲堅俏、九六近期報十六元二角五分、較前漲五元、遠期報十六元四角、較前漲十元、而續捲本期竟漲上八十元之多、故此間市氣爲之一振、價亦隨之高昂、計漲由十六元三角五分開做、向爲當場最低價、嗣後即連步高騰、直漲至十六元四角二分五最高價、迨至收盤時爲十六元四角可銷、結果較前日暗盤價、計每萬漲上十七元五角、

後場現貨　九六交易、依然不旺、成交二十四萬五千、而價格趨勢、因上海第二市電價多冒上漲、善後等竟漲有一百餘元、故此間價格依然隨之高昂、計由十六元四角五分開做、旋漲至十六元五角二分五最高價、後始稍形疲軟、曾小至十六元四角二分五最低價、收盤爲十六元四角五分有貨、結果較前場暗盤漲二十二元五角、

後場期貨　盤六三月期成交一萬五千、價亦上漲、開一盤六十三元四角、結果較上週、計每萬漲三十元、茲將行市列下、

（前場現貨）
△九六公債　開盤最低十六元三角五分、最高十六元四角二分五、收盤十六元四角、

（後場現貨）
△九六公債　開盤十六元四角五分、最高十六元五角二分五、最低十六元四角二分五、收盤十六元四角五分、

（後場期貨）
△整六三月期　開一盤六十三元四角、

滬市債價俱猛漲
善後竟劇漲一百餘元

【上海三日電】本市華商證券交易所、各種債價一致大向上漲、結果較上星期六、計九六三月份漲三十元、四月份漲二十元、七長三月份漲三十元、四月份漲二十元、六厘三月份漲六十元、四月份漲六十元、續二五三月份漲六十五元、四月份漲五十五元、善後三月份漲一百零五元、四月份漲一百元、續捲三月份漲一百元、四月份漲八十五元、關稅三月份漲三十五元、四月份漲九十元、茲將本日第一二市開收盤行市列下、

第一市

△九六公債（三月）開盤十六元二角五分、收盤十六元二角五分、
△九六公債（四月）開盤十六元四角、收盤十六元四角、
△七年長期（三月）未開、
△七年長期（四月）開盤七十四元八角、收盤七十四元八角、
△六厘（三月）開盤六十二元七角、收盤六十三元、
△六厘（四月）開盤六十二元六角、收盤六十二元一角五分、
△續發二五（三月）開盤八十二元六角、收盤八十二元九角、
△續發二五（四月）開盤七十九元六角、收盤七十九元六角、
△善後庫券（三月）開盤八十二元八角、收盤八十三元、
△善後庫券（四月）開盤八十二元八角五分、收盤八十三元一角五分、
△續發捲烟（三月）開盤六十五元二角、收盤六十五元五角、
△續發捲烟（四月）開盤六十三元一角、收盤六十三元三角、
△關稅庫券（三月）開盤五十三元九角、收盤五十三元九角、
△關稅庫券（四月）開盤五十二元三角五分、收盤五十二元四角五分、

第二市

△九六公債（三月）開盤十六元五角、收盤十六元五角、
△九六公債（四月）開盤十六元五角、收盤十六元五角、
△七年長期（三月）開盤七十五元、收盤七十五元、
△七年長期（四月）開盤七十五元、收盤七十五元、
△六厘（三月）開盤六十三元一角、收盤六十三元二角、
△六厘（四月）開盤六十三元三角、收盤六十三元二角、
△續發二五（三月）未開、
△續發二五（四月）開盤七十九元六角五分、收盤七十九元六角五分、
△善後庫券（三月）開盤八十三元四角、收盤八十三元五角五分、
△善後庫券（四月）開盤八十三元四角、收盤八十三元五角、
△續發捲烟（三月）開盤六十五元七角、收盤六十五元七角、
△續發捲烟（四月）開盤六十三元九角五分、收盤六十三元五角五分、
△關稅庫券（三月）未開、
△關稅庫券（四月）開盤五十二元六角、收盤五十二元六角、

匯兌

津申匯猛跌

昨日本埠對申電匯規元行市、開爲一千〇六十一兩五錢、每萬較前跌二十五兩、

棉紗

上海棉花仍弱

上海三日電

	前場開盤	後場收盤
三月	三五・三〇	三五・一五
四月	三四・七〇	三四・六五
五月	三四・四五	三四・四〇
六月	三四・五〇	三四・三九
七月	三四・五〇	三四・四〇
八月	三四・五五	三四・五〇

上海紙幣及現銀準備述略

耿愛德　百受

興業銀行、爲中國銀行業中之前輩、而其紙幣流通額不鉅、蓋該行於紙幣發行、不願有所擴充、觀於其金融地位之穩固、及全國各地商民信仰之忱、若其當局果欲擴充發行額、其事至易也、興業銀行在上海發行紙幣總額、估計當爲二百五十萬元、

交通銀行之發行情形、與中國銀行相似、除其本行外、並由各分支行各代理處輔助發行、該行之發行總額、雖可於其年終資產負債表見之、但未說明上海流通額幾何、估計當達四千萬元也、

各外商銀行在上海發行紙幣、爲數不多、此半由各銀行當局採保守政策、不願率意擴充、半由於華商銀行在各地設有分行支行代理處及其他兌現機關、而外商銀行、則無此等設備、故其紙幣之傳播、不能如其廣遠迅速也、

在上海發行紙幣之外商銀行如次、

匯豐銀行、麥加利銀行、花旗銀行、有利銀行、荷蘭銀行、華比銀行、美豐銀行、

計上述各行發行紙幣總額、估計不過五百萬元耳、

於一九三〇年年初時、上海各銀行、紙幣發行額、半據公布之報告、半據個人之估計、列示如次、（單位千）

各行公布數額	
中國銀行	一三一、三五〇、
中央銀行	一五、三六五、
中南銀行	二四、五五〇、
共計	一七一、二六五、
估計數額（約數單位千）	
交通銀行	四〇、〇〇〇、
四明銀行	一〇、〇〇〇、
中國實業銀行	一二、〇〇〇、
浙江興業銀行	二、五〇〇、
通商銀行	二、〇〇〇、
外商銀行	五、〇〇〇、
共計	七一、〇〇〇、
總計	二四二、七六五、

以上之估計容有過拘泥處、實際紙幣流通額、或不止此、總之上海各銀行發行總額、約計當達二萬五千萬元也、（未完）

津海關二五附稅國庫券第十七號本息

準於二月二十八日起由中交兩行開始照付現金特此通告

津海關二五附稅國庫券基金保管委員會啓

駐津 冠生園爲陳皮梅果汁牛肉啓事

本公司基本出品陳皮梅果汁牛肉行銷以來頗爲各界所歡迎良以此項出品富有十餘年之經驗品質優良配味可口確爲有益人羣之衛生食品乃近來市上有外表相似內容實非之仿冒品甚多購者不察常受其愚殊屬可恨蓋本公司之陳皮梅與果汁牛肉盒面均有紅色篆文生字商標在上此項商標業經註册在案幸購者注意及之

（地址）法租界馬家口電話南局二三〇二

淋濁 發明最新奇醫治術

▲患花柳淋濁者 ▲本院新法治療 ▲能在最短時間 ▲包可完全除根

淋病 花柳科學 花柳病

花柳之傳染最易非經專門醫十嚴密檢查初步乃根本甚難治愈本院創設十有餘年研究花柳科學敢稱獨步經本院治愈者奚止千萬人並發明多種新藥凡患淋病無論新久時愈時犯經年不治諸醫束手百藥無效者均用新生愈療見效極速患者內服清血各藥或注射正最新德國六〇六藥針立見奇效

北洋志新醫院啓

開設中日交界盧莊子信利馬車行西藥德里內電話二局一九四九號

中國銀行

各種存款　各項放款　中外匯兌　特許發行

本行民國元年成立資本銀二千五百萬元國內分支行八十餘處英美日德法均可直接通匯各界惠顧竭誠歡迎

中國銀行謹啓

天津 交通銀行 法租界四號路

◆各種存款利息優厚
◆抵押放款條件公道
◆內國匯兌匯水克己
◆債券本息貼現便宜

◆附屬機關　海關收稅處　北馬路兌換所　小白樓兌換所

金城銀行

資本　壹千萬元　已收七百萬元
公積　共計二百二十一萬元
營業　專辦商業銀行一切業務　兼辦儲蓄貿棧等業
行址　天津　北平　上海　漢口　大連

鹽業銀行

股本一千萬元實收七百五十萬元各項公積金壹四百八十一萬七千餘元總分行天津北平上海漢口香港杭州廣州其餘大連及各省會均有通匯機關辦理匯兌存放及保管代理事務津滬兩行特設保管庫保管箱章程函索即寄

金城銀行

資本金一千萬元實收足七百萬元公積金二百零五萬辦理商業銀行一切業務兼營各種儲蓄存款總行天津英中街分行北平上海漢口天津東馬路其他各省會商埠並有代理機關

中南銀行

資本總額二千萬元實收資本七百五十萬元備用資本一千二百五十萬元總行上海漢口路分行天津漢口北平廈門及中外各大商埠均有特約代理機關並蒙政府特許發行鈔票

大陸銀行

資本金五百萬元公積金一百六十萬元總行天津分行北平上海漢口青島支行天津旭街英法德美日本等國均有特約代理機關一律通匯專辦商業銀行一切業務並出租保險箱津滬二行設有貨棧

四行儲蓄會

經政府批准以四行四千五百萬元以上資本保本付息期短利厚又分紅利營業獨立會計公開會員儲金種類如下

定期儲金　二十五元起碼　二年期滿　息七釐　兩年內營業紅利照分

活期儲金　二十五個月內營業紅利照分　一年一次

長期儲金　二十五元起碼　甲種週息四釐　乙種三釐　紅利照分　甲種以五百元爲限　乙種以五千元爲限　十年五年　每半年複利一次

分期儲金　每月一元起碼　十五個月滿期　兩種　年息七釐

代理所　天津鹽業銀行　金城銀行　中南銀行　大陸銀行　及各地三行　英界中街六十七號　宮北分會　北四川路四十號　虹口分會　南局二七五五　東交民巷　漢口四民街四十號

辦事室　上海四川路六十五號　南局四十五號　本會章程儲蓄須知函索即寄

四行準備庫

由四銀行在津滬漢合設專庫發行中南銀行鈔票以昭信實公開辦理流通及準備數目每星期公告一次本庫設在天津英租界中街六十號隨時兌現　計師查賬　查庫

北平分庫　庫長室　辦事室　電話南局
宮北分會
電話東局

中孚銀行

本銀行額定資本二百萬元已收足一百五十萬元公積金四十二萬元呈准財政部農商部註册辦理國內外匯兌往來存欵定期存欵儲蓄存欵抵押放欵貼現期票買賣生金銀代理外埠票據備有保險鐵箱寄存貴重物品以及商業銀行各項業務收取匯兌等費無不格外克己手續務求敏捷以副惠顧諸君雅意總行及天津分行設在法租界八號路總行電話南局一六七五號

津行　營業室　經理室　電話南局一千六百七十四號　一千六百七十三號

中南銀行

資本總額二千萬元實收七百五十萬元各項公積金一百十六萬餘元總行上海分行天津漢口廈門南京北平其他國內外各埠均有通匯機關營業辦理商業銀行一切業務天津行址英中街四十八號電話南局一六三〇　三三〇　九十八

注意　中南銀行鈔票爲鹽業金城大陸及本行公共負責設立四行準備庫專辦保管鈔票準備公開辦理起見特由鹽業金城大陸中南四行準備庫及發行兌現事項凡持票人除向下列各地四行準備庫直接兌現外並得向各地四行分庫兌現

天津分庫　英中街六十七號　北平分庫　東交民巷匯昌大樓　上海四川路六十八號　漢口分庫　四民街四十五號

東方匯理銀行

資本額定七千二百萬法郎　資本實收六千八百四十萬法郎　公積金七千七百萬法郎

總行設在法京巴黎

分行　西貢　香港　海防　上海　河內　漢口　奴亞美　廣州　新嘉坡　百囊奔　北平　天津　提盤谷　雲南省等　笨第舍利　帕　或代理機關

天津分行英租界中街　電話三一六二八　三一六一九　三一四九七

橫濱正金銀行

本銀行招集資本金一萬萬元已收足另有公積金一萬零八百五十萬元總行設在日本橫濱已歷數十年分行設在（日本）東京神戶大阪長崎名古屋下關（英國）倫敦（法國）里昂（獨國）漢堡（非洲）亞歷大府（美國）紐約舊金山羅司案則爾斯倫亞特爾香山倍宜諾斯艾利斯利濕疊佳內羅（印度）孟買喀爾喀達拉其仰光西貢（濠州）新金山西多呢（南洋）新加坡蘇拉巴亞三寶隆巴塔比亞巴馬拉（中華民國）香港廣東上海漢口青島濟南北平牛莊大連奉天開原長春哈爾濱海參威（時暫止交易）等處其餘各口岸亦均有妥實代辦之家專辦各處匯收存華洋銀兩以及放貸押匯等事利息公道資本充足久爲中外商請公所推信成樂倘蒙賜顧請至本行面議可也

天津分行啓

天津分行地址　英租界中街
本行電話　三一一五五　三一一四四
晚用電話　三一一四二
副理住宅　二〇四二一
總經理住宅　三〇一八四　三一四二五
總理代理人住宅　三〇五六八　三一五九一

一次存入一千四百餘元。在十年以內。每月能取得二十元。以作子女教育費。（備有詳章函索即寄）

天津聚興誠銀行儲蓄部　法租界四號路

天津山西省銀行廣告

本行自移設法租界以來辦理存欵放欵匯兌貼現以及銀行一切業務並發行天津地名一元十元五十元一角二角各種大洋鈔票十足準備隨時平津一律兌現今爲各界便利起見茲又委託竹竿巷宏利銀號估衣街隆盛銀號日租界秋山街永德銀號法租界梨棧大街華興厚銀號法租界三十號路大懋銀號代兌本行鈔票遇星期紀念放假等日均照常代兌特此通告

行址法租界二十一號路　電話　經理室三三四九五　副理室　營業部三三五九四　號房三三五九二

總行太原　分行山西各縣省外　上海　張家口　綏遠　北平　石家莊　保定　各大商埠均有代理店

（B1142・2・19）

天津浙江興業銀行河北分理處廣告

營業要目
各種儲蓄存欵
各種活期存款
各種定期存欵
國內匯兌

凡分理處存單存摺支票送銀簿等均可在法租界本行收付格外便利

地點　單街子東口
電話　五一九二四
營業時間　上午十時至下午四時　星期日上午十時至十二

中國農工銀行廣告

本行資本總額一千萬元先收五百萬元經理農工存欵放欵及各種存欵放欵匯兌貼現押匯儲蓄等業務茲將總分行列於下

行	經理	地址
總行	總經理 常務董事	
北平行	經理 呂志琛	北平西交民巷
天津行	經理 崔昱琛	天津法界中街
上海行	經理 齊致	上海北京路
杭州行	經理 程振基	杭州太平坊
南京行	經理 劉倜	南京中正街五十二號

朔望　一月　二月　三月　四月　五月　六月　七月　八月　九月　十月　十一月　十二月

天籟

冷宮的「唔」聲

—遊冷宮後的印象—

貢慧

昨天無意中走入冷宮，覺得裏面陰氣森森，只有幾點朦朧的火星，在黑漆一團裏閃耀。然而那樣一點點的光又如何能映出一個清楚的境地呢？

空氣似乎是很沈靜，除去鬼叫之外，便是「唔……唔……」的呼聲了。究竟這是什麽東西在喊，在黑黝中如何能看得出來一個清楚的影子！

記得有幾位朋友告訴過我們，冷宮裏原來有詩人，文士。他們的生活是很奇異的，每逢做詩寫文的時候，總要喝幾碗「女便」（這是他們自己所用的名詞。），然後紅漲着肉臉，反而仰起頭來向天拚命地喊。所以，當時冷宮裏的確不冷，熱氣逼人。後來，總是冷宮的不幸，幾位詩人大約是因爲「女便」的關係（待考）都死去了。留下幾位文士過不了孤獨的生活，也都一個一個的從「象牙之塔」溜下來，走出冷宮之門，跑到「狼爪南院」去抓東西。唉，管他娘的什麽人生意義！只要是自己會奉承自己，亦就不致辜負自己爺媽的「盛意」了。於是，冷宮益形冷落了。

便是在這個時候，妖鬼之徒才偸偸從門縫爬進冷宮。它們立刻忘掉了自己的本性，又因爲冷氣逼着它們，竟然露出原形，掀起陰風來，迷漫了整個的冷宮。

「冷宮是我們的世界！你們小子們那配來說話！」這是它們呼喊的口號。大約我所聽見的「唔……唔……」的呼聲，便是它們在喊口號罷！

我在悚然之餘，倒抽了一口大氣，趕快退出冷宮。這終不是我們去的地方，根本亦沒有這種資格。還是自己去做夢能。我單企望着到唐珊南(Lord Dunsany)所夢想之「憫惰城」中去做夢！

然而，耳邊依然有「唔……唔……唔……」的怪聲，我們眞眞感到現在這個「境地」的恐怖了！

這時期已經開始降臨

—書於「冷宮裏的北方文壇」之後—

施施

哥們！擦擦咱們朦朧的睡眼吧，因爲咱們等待着一個時期，這時期已經開始降臨。哥們，在黑暗中被人捏着脖子牽着頭髮的混戰厮殺，喊啞了喉嚨的打倒……主義……的口號已顯示了牠的生命，牠的生命，此刻，已顯示着死亡的朕兆。

「他們都革命去了」，剩下了的是一座寂寞的冷宮。可是，哥們，所謂「革命的理論」不是已像工廠的放汽一樣嚮亮，而又一樣的鍘板，枯燥，單調，使大家的耳神經聽得痺麻不起作用了嗎？哥們，擦了你們等待來「幸」冷宮的眼淚吧。因爲這時期已經開始降臨：喊出我們繁複的歌唱，不願廢而勇敢的歌唱，煽起大家血脈裏的熱情之火，使得我們的宮，藝術之宮暖和起來。

來，哥們，睜開了你睡在你甜心膝上的迷離的眼吧，起來，用你吻在紅唇上的嘴去歌唱，爲大家悲壯地歌唱。因爲這時期已經開始降臨。

二，二〇，天津。

藝術雜談

覺先

藝術品和自然——藝術品的性質，並非模仿自然，而固守自然的樊籠之內；不過是靠着自然而表白生命，純粹藝術上所說的自然，只是「美的態度」所觀照的自然；跳出自然之外去，坐在愛人身上，茅厠裏去，信手塗抹些奇形怪狀，憑了無意識的幻想構些玄漠的，實在這離開眞正藝術的意義眞不知幾千萬里呢。

藝術品的題材——藝術品是用自然的現象，表白作家的生命，自然現象不過是一種題材，而生命則爲藝術品眞正的內容，決定藝術品的價值，決不在題材上。常常看見俗匠以媚俗淺薄的情，而描寫道德或神聖的題材，或是貌爲深刻怪異的樣子，眞正藝術家看了，益發見其拙劣，雖博世俗一時的微賞，而決與藝術無與。

藝術品的內容——藝術品的內容是藝術品成立與否的根本問題，作品的形式是內容的象徵，方才不是「僞藝術」「死藝術」，而藝術的優越形式，都因有相當的內容以成其優點。那麼到底什麽叫內容呢？這正是各派爭辯的焦點，近代藝術標明「生命」的鮮明旗幟，拿「生命」作爲內容的解釋；凡是研究眞純藝術的人，恐難加以否認。那麼到底什麽叫生命呢？我說生命可有廣狹二義；廣義的「生命」，蓋是「生命派」哲學家所闡明的生命，他們說：「宇宙爲生命之流，奔放無已，(創造，進化，連續)一切有機體是生命總流之分，一時不過假現之於物能了，而隨着萬有運化，一刻不停留。」又不能以物質原則衡量意識。」大蓋這活潑潑的生命，可默會，而微近乎神秘。狹義「生命」的解釋：「作者自己表現的自己生命——人格或感情。」藝術家所謂「物的生命」，是因爲自己的生命設入自然現象中去所得的新產物的內容。晚近一般淺薄者流，聽得人家說生命，自己也說生命，或則藝有深造，而沒窺乎學，心裏知道這個意思，而不能發之於筆舌，以致剛見萌芽的「新藝術」日趨於隕落，有心藝術的人士，能不深加痛惜嗎？因爲這是藝術的生死關頭，所以拖了這許多。

（三）藝術和人生

藝術創作對於作家的意義——藝術創作活動，於作家就是最自然的生命表白，就是作家自己感到生命最自然開展的趨向，又最自然的表白出來，人類生命隨在有表白自己之處，惟因社會上種種牽制，所以表白不盡自然，好像啼笑不由衷出……等等，但於作家則不然，於其作品，是極自然的生命表白，惟其表白極自然，故充分，惟其充分，故感人也深，而得有永遠普遍的同情。

藝術社會——藝術社會純由「美的態度」成立，能順遂其最自然的生活；而一般社會，隨在不忘利害計較，固有的性情，盡供犧牲，恍如一切事物都喪失樂趣，對於一架機器，受生活壓迫，不得不照例運行，生命的源泉，瀕於枯渴，自然和藝術社會，意趣完全不同了。

美的人生——「美的人生」就是最隨順生命趨勢的人生，蟲鳥草木，都有暢遂生機的傾向；人類趨向於藝術生活的就是在這機械化的社會中，稍求蟲鳥草木具有之生機若生趣，而在這沙漠般的人生旅途中，獲得一勺甘露以自救；倘使不是性靈完全汨沒的人，或許感着是必要的。

寫到這兒，心想打住了，但覺得還有幾句話不得不附帶說說。

要做一個藝術家，在人格和心情上的修養是很要緊的，而尤其要研究態度的誠懇和對於功利的淡薄。

我在上海時，常看見有幾個畫家（？），留長了頭髮，脖子上打了一個大領結，手裏提着一隻嶄新的畫箱，每在大公園裏徘徊，好像尋找畫材似的，那知徘徊了半天，從不開開畫箱作一筆畫，這眞令人不解。至於天津有沒有這種人才，因爲我未嘗留意過，所以無從得知。

藝術的極致，是以生爲歸，否則意義太爲貧薄，而所謂「生命最流暢最自然的開展」一語，尤其要於「開展」兩字致意，試看我國社會，除少數學校青年而外，欲求一個精神發揚的國民都不易得，行動稍稍理想化，則訴病隨之，自童稚至老人，十分之八九面部都呈顯呆滯之現象，這適得「開展」兩字之反。

後贅　寫完了上面這許多之後，回溯檢視一過，很覺乏味，所幸並未涉及中國的，不是天津的藝術界，尤其未得罪所謂「綠袍畫客，白袷詩人」，於是在此很安心地擱筆了。

一九，一，二三日午夜

大學教師接到匿名信

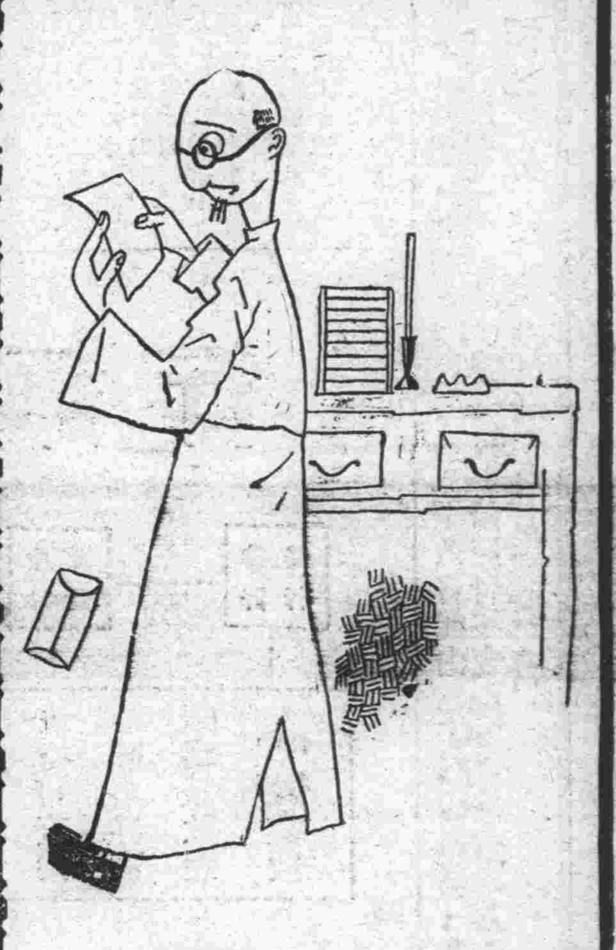

「呀……尊夫人很人跑了……跟字寫了白字。」

小犬

小山內薰作　敬一試譯

在寺門的石階前，分爲兩條路；往右邊的通到小橋，往左邊的通着鐵道的土堤。

秋天的夕陽已經落了，但是天空還透着微明，這時火車沒有來着，靜悄的聽得見流水聲音，一個青年女子，走過小橋，來到寺門前；從石階旁邊，有一個白色小而圓的東西，蠢蠢的蠕動，如同球滾一樣，跟着女子身後跑。——白色的西，發出來很悲哀的聲音，嗚咽叫着。——是一隻小犬，腿上非常骯髒。

女子忽然回過頭來，卻又冷淡的轉向那邊，很快的向土提那裏走去。小犬因爲脚下無力；無論怎樣也追不上她。站立了一會兒，把鼻子哼了哼！仍然躊躇的回到石階。

肩上負着鋤的農夫，從土堤下來，到了寺門前；小犬又悲哀的叫着，跟在後邊跑；農夫也不回頭看看，踉蹌的往橋那邊走了去，小犬就在後面追趕；但是也不能追上。站立想了一會兒，又回到寺的石階。

人又從橋的那邊來了。——是男呢？是女呢？因爲天漸黑了，分辨不出來。小犬還是一面叫着，一面隨在人後邊；人呢還是走自己的路，小犬站着想一會兒，仍然回到寺門下。

太陽已完全落下，已經連一個人影也沒有了。小犬在石階的暗處，獨自寂寞的叫着。

十九，二，二十一。

近出雜誌三種（三）

（競）

首次兩篇是胡適先生的「新文化運動與國民黨」和羅基隆的「告厭迫言論自由者」均是有力的批評文字。在第百一十期的大公報文學副刊中會有文章專論之。在「敬告讀者」中說：此後將每期有一二篇此類文字刊。小說凡六篇；冰心女士的「一次宴會」，叔華女士的「搬家」還是她們的那種清淡的描寫。無甚精彩。比較以前者爲好。沈從文的兩篇，「牛」寫一隻耕牛的故事；「我的教育」是瑣碎的記載，寫兵士生活的。梁實秋先生批評「西線無戰事」說的話：「結構不大好，全書有點鬆懈，好像是許多連續的圖畫勉强的牽繫在一起，再寫長點也不嫌長，再寫短點也不嫌短，煞尾的地方也就因此軟弱。」倘用來批評「我的教育」也正合適。他的近作不如舊作了。我這樣的覺着。「完成」，高爾斯華綏作，顧仲彝譯，寫一個努力創作的人受「天才」，與「批評家」的騙，後來覺悟，不再寫一字的故事，是六篇小說中最好的一篇。「出嫁」，蔓君先生(女士？)作，寫一小男孩子因姊嫁感到寂寞，也要出嫁的故事，很簡潔清新。短論「蘇俄統治下之國民自由」，目錄寫黃肇年譯，正文中沒有寫譯字，這是很疏忽的地方！梁實秋先生的兩篇文章，「文學有階級性的嗎？」否認文學的階級性的存在，更否認無產文學的存在，是頗有討論餘地的文章。另一篇是「論魯迅先生的硬譯」。「現代詩人」介紹印度女詩人奈陀夫人與英國女詩人梅納爾阿麗斯。此外，詩四首，一作三譯；書報春秋七開，海外出版界四則。

二月二十四日下午。

嬰孩自己藥片愈彼痱症

現已壯胖活潑矣

積食蛔蟲發爲痱症小兒患此者多是面黃肌瘦飲食不爲肌膚甚至皮病纏綿發生種種不明原因之病狀治之之法峻補固不宜尅破亦未合最好服用嬰孩自己藥片藉彼和平特效之功能調其腸胃驅其蛔蟲於是痱痊體自壯矣

浙江鎭海永記照相館主人鍾永賡君云「大兒祥興因痱重每發痱疹百藥無效後投以嬰孩自己藥片不到半月痱疹全消諸症悉愈至今身體活潑而且肥胖矣敬謝」

嬰孩自己藥片乃爲小兒特製之專藥舉凡發熱便秘積食腹痛嘔吐泄瀉傷風痰厥出牙蛔蟲均奏神效　價目每瓶六角六瓶三元郵費免收　遠東總發行上海江西路六十號韋廉士醫生藥局　各埠藥局均有代售

樣樣如意

安徽正陽關裕興合綢莊萬君實君來書云「鄙人日前試用如意膏見其功效安速無比潤膚消毒止癢生肌無不樣樣如意小兒冠辜皮膚濕熱今春大發遍身赤瘡痛癢難當中西各藥遍試無效後用如意膏未及半而所患若失

戚友中有患瘡癤燒燙諸症數以此膏亦應手奏效如意膏之名信不虛矣」

價目每匣大洋六角每六匣三元郵力在內遠東總發行上海江西路六十號韋廉士醫生藥局

各藥房均有出售

經商東魯年逾六旬

久患血虧腿痛迨韋廉士紅色補丸清補其血而後愈

血虧之人無論年齡性別莫不易患痛瘋韋廉士紅色補丸所以馳名天下爲血虧痛瘋聖藥者即因其補血清血之功過異常品君苟自覺血氣衰薄身體發生疼痛無論其在肌在骨在上在下均屬痛瘋應即效法山東張海峯君立即服用韋廉士紅色補丸以期速愈

張君前任大連海關秘書現在青島經營商業寓青島區上路魁文里其來書云「鄙人現年六十七歲血氣既衰四肢無力常患腿疼調治二年服藥無數而竟皆無效後閱報知韋廉士紅色補丸之功乃試服之一瓶甫罄即覺筋血舒暢精神倍增服至一月前病盡失宛若少年足見斯丸真益壽延年之補品健體强身之聖藥也」

韋廉士紅色補丸治病强身之功無分男女均一樣神效如尊處無從購買此丸可向上海江西路六十號韋廉士藥局函購每瓶一元五角六瓶八元郵費免收

注意真正之韋廉士紅色補丸均是裝瓶發售如下列之圖樣凡散裝計粒出售而稱爲韋廉士紅色補丸者欺人之僞品也奉送小書　如欲索取原班回件

開灤礦務局北方售品處減價啓事

▲注意▼各種煤斤自十二月二十三日起一律減價茲將新訂價目列左

家常塊煤　九元一角五分　西沽廠

一號末煤　八元　河東廠　交貨　一律

二號末煤　七元五角　河北廠　同價

以上均在各廠內交貨價運送各處脚力另外照加

巨猩惡獸力能拔山 明星院「菲洲獵獸記」
美國獵獸家冒險傑作

連日明星院邀聘馬連良登台、上座甚盛、具見魔力不小也、今日起該院又選映實事鉅片「菲洲獵獸記」、此片之主人翁、道之殊足駭人、蓋皆菲洲出沒無常、力能拔山之巨猩、惡獸也、攝製者爲美國極著盛名之包卜泥治、此君膽大心細、射擊術極精、生平以獵獸爲業、性之所近、固亦不能以業繩繩也、每在紐約日報發表其經過之奇聞壯舉、銷路必奇增、「菲洲獵獸記」、即其最近探險途中所攝、菲洲素爲猛獸出沒之所、包卜泥治攜其同伴七八、及應用攝影機、作菲行、沿途並將菲人生活習俗攝入影片、皆吾人見所未見聞所未聞、包卜此行、志在獵取猩猩、經行三千里始達、途次所獲如獅、虎、巨猿、巨鱷、粗如兒臂之蛇、皆蠻荒奇物、捕獅之通霄達旦、目不敢閉、三五猛獅、徘徊狂吼、及捕猩時之鏡頭匿于森林中、以攝猩猩之攀援叢林、此行計獲三巨猩、二贈比利時國家博物館、一贈美國博物院云、他如搜獲鱷、蝎、蛇之情形、菲洲之小人、蠻以及奇形怪狀之土人、皆足以增長見聞不少、

半間樓劇譚(三)
—老角色今非昔比—
恩德。

從前老角色唱戲、都講各抱一二、不能過於隨便、並非有甚麼一定限制、實因個人自知體諒、講究是無德讓有德、內中尤以武生爲最、誰的戲一定是誰的戲、同行人決不肯與之抗衡、不知者以爲近於專制、實則是梨園行一種公德、如挑滑車、鐵龍山、艷陽樓、向稱老俞的拿手戲、別位並非不會唱、因爲人人表示歡迎、無形中專利一般、楊月樓的長板坡最出名、也不能不許別人唱、無如台下不大認可、即便唱也落個勞而無功、李春來之短打戲、向爲同行所器重、即普通的一齣惡虎村、其走道一場、都與衆不同、別位也唱惡虎村、敢說誰也比不上、譚鑫培因爲臉膛兒過瘦、所以他才改唱老生、楊隆壽可爲武生行的全才、自知不如李春來、立意不唱花蝴蝶、並對其門人諄諄囑咐、日後要唱這齣戲、上去就得仿照春來、不像即早不必唱、足見老角色知進知退、以故至今傳爲美談、不料現在感受潮流、多以老角色爲腐化、又兼戲劇日新月異、老角色當然不吃香、長板坡已成大活路、挑滑車亦未必能叫座兒、而且現在聽戲的眼光、亦與從前迥乎不同、當年的好角兒要擱到如今、台下就許沒人捧、「此一時也、彼一時也、」決計不能以昔繩今、

美國女電影明星托蘿茜達爾唐

包多里豈與戀愛(三)
法戲劇作者 端鈞

迦 我還要回答你什麼、我不是在我們中間、已造下了一個不可除去的障礙了麼、我們再不能同居了、

哀 (低下頭來)或者我們還能夠……

迦 或者、難道世界上沒有眞義的麼、

哀 是的、碰巧得很、

迦 你瘋了、你還是讓我去的好、

哀 (攔住她)我不準你去、

迦 你想想看、哀蒂映、你將來不快活的、

哀 (也不敢看她 也不敢走近去) 但是這還有什麼關係、

一件東西等到遺失了、才覺得牠的可貴、平常覺得妻子的愛是麻煩、等到妻子要跟別人跑了、才硬的要把她拉回轉來、迦明自始至終是愛着她丈夫的、因爲丈夫沒有眞心的愛過她、迦明對擺思加雖同居了幾天、但一點也沒有愛情、這不過是苦悶的結果、這不過向她的丈夫復仇的抗拒而已、擺思加對於外面的情婦也厭倦了、但看着不卽不離的別人的太太「正有特別的興趣、凡此種種「都是包多里豈 所要告訴我們的所謂人類的愛情、

★★ ★★ ★★

大華今日演滑稽聲片 風流翁婿(二)
—下期將演謀殺舞女案—
鴻飛

該院又於昨天起、換演「風流翁婿」Gentleman of the Press 一片、完全是部最富滑稽性的香艷趣情劇、再加對話有聲、語語招笑、舉動詼諧、更能引起人們的興趣、比較看舞台上的戲、還要覺得眞切動聽呢、此片原是約紐已報總編輯穆爾都司所著的得意劇本、經過撰述「無法無天」的著作者、新聞名家柯麥克嚴格的選校和改編、所以裏面的事蹟、非常新穎、別出心裁、完全另闢門徑、不落舊套雋永有味、奇峭淒艷、再由百老匯的四大舞台男坤明星聯合主演、相得益彰、並且是導演大家魏伯、導演的輪巴里撰的「黑海盜」一片以後的最近傑作、更覺十分名貴、繪影繪聲、恰到好處、此片的大意、略記如下、施乃是一位有名的記者、年已四十、好色性成、時常涉足花叢、不因衰老而稍戢他的春心、結識了一位女書記、朝夕流連、沈迷顚倒、不幸她的愛女受了遺傳、每天必出、非夜不歸、招蜂引蝶、便和某報記者亨利結了婚、亨利翩翩年少、風流自賞、不久、也和女書記發生了密切關係、翁婿二人由至親而變爲情敵、因妒惱而掀起風波、後來施乃自知老邁無能、雖得美人歡心、很願從此罷休、又慮亨利獨佔、必棄愛女、演成悲劇、於是含着酸、忍着氣、安慰愛女、敷衍愛人、直鬧得笑柄層出、妙趣橫生、教人拊掌軒渠、拍案叫絕、最後他女兒產後病亡、亨利續絃另娶、眼看着愛人被奪、女婿風流、懊悔恨、極爲滑稽、此片的情節既如上述的香艷、而對白又特別清楚、聲音嘹亮、種種的表情都極細膩、說話都極諧謔、自昨日開演以來、每塲均頗踴躍、聽說只映四日、卽接演轟傳津市、震動世界的紐約神秘謀殺奇案大寫眞「謀殺舞女案」Canary Murder Case 是唯一無二的離奇怪誕、動魄驚心的有聲對話巨片、並且是美國偵探界的實事、將來開演時、定必中外爭看、萬人空巷、這是預料中的事啊、(完)

社會人事

紅卍字會食粥報告

天津卍紅字分會最近施粥廠報告如下、

月日	食粥人數	煑小米斤數	燒煤塊末斤數	用水担數
三月八日	四〇〇〇	一六五〇斤	一四五〇斤	二三五担
九日	四〇二〇	一六五〇斤	一四五〇斤	二三五担
十日	四二六〇	一七三二斤半	一四五〇斤	二四〇担
十一日	四一一〇	一七三二斤半	一四五〇斤	二四〇担
十二日	四八〇八	一八一五斤	一四五〇斤	二六五担
十三日	三八四五	一六五〇斤	一四〇〇斤	二四〇担
十四日	三五四〇	一五六七斤半	一三五〇斤	二四〇担
十五日	三四六九	一五六七斤半	一三五〇斤	二四〇担
十六日	三九九〇	一七三二斤半	一四〇〇斤	二五〇担
十七日	四〇一七	一八一五斤	一四五〇斤	二五〇担
總計	四〇〇五九	一六九一二斤半	一四二〇〇斤	二四三五担

七位女太太
女青年會募款隊長

本市基督教女青年會、成立於茲、十有七載、會務已有十餘部、(會員、德育、智育體育服務、少女、職工、平教、衛生「介紹職工等」會員已有千五百餘人、各部除有一二位幹事董事執行各種事務外、餘則均係會員維護進行、該會日度歲支、除日校幼稚園學費收入、每年由各會員向各界士女徵募義款、襄助會務、使一般婦女的常識、生活、和服務精神、日有進步、本屆募款已於今日開始、計分七隊、以紅、橙、黃、綠、青、藍、紫七色爲隊名、紅隊隊長鍾老太太、橙隊隊長吳藹宸太太、黃隊隊長董樂軒太太、綠隊隊長黃宗法太太、青隊隊長王荷舫太太、藍隊隊長蔣育英太太、紫隊隊長全希伯太太、款額爲七千元、各隊員均抱熱心、當能達到目的也云、

時人行蹤

三月二日

徐鴻賓 前河北省皮毛稅徵收局長徐鴻賓、由津下午快車去北平、

顏惠慶 前國務總理顏惠慶、三十六師一百十旅旅長王延瑛、均由北平晚快車來津、

三月三日

齊耀珊 前內務總長齊耀珊、前煙酒公賣局督辦董士恩、前財政總長陳錦濤、均由津早快車去北平、

江庸 前司法部次長江庸、由北平上午快車來津、

趙錦彪 海防司令趙錦彪、由津上午快車去塘沽、

書報介紹

「新九中」行將出版 材料豐富

河北省立第九中學校出版之新九中、記載該校校務外、並有長篇論著多種、內容甚爲充實、該刊第一期業於去年八月出版、分贈各界、其第二期稿件、現已在平付印、其要目有中學生應有之認識及其使命、(胡韻笙)三民主義的理論、(王肇興)春秋時代之女子觀、(賈逸君)生男生女的根本問題、(寇建寅)中學符號之源流、(段秉之)中俄事件(趙召德)性的問題之研究、(張振漢)雪的賜給、田玉珍女士、此外尚有賈德博士、(美國人)及湯茂如碩士講演兩篇、聞不日卽可出版云、

遊藝日曆

◎今日各影院所演劇目

平安 霜海羣英
大華 風流翁婿
明星 菲洲獵獸記
光明 祖母鬧洞房
皇宮 窮小子財美雙修
新新 天勝娘
河北 銀幕之花
中央 火情熖山
天宮 大力王子

◎今日各劇塲所演劇目

中原 譚富英 程艷芳 坐樓殺惜
關麗卿 長板坡
天安 華慧麟 張俊仙 七擒孟獲
天華 馮素蓮 三矮奇聞
天景 趙化南 八義圖

無線電公司

今日廣播節目 下午十二時四十五分中西最新唱片○下午十二時五十九分報告時刻○下午一時五分中西最新唱片○下午一時四十五分停止○下午七時四十五分中西最新唱片○下午八時四十五分國內外新聞○下午八時五十分商情金融行市報告

廣播無線電

今日放送節目 ◆津劇◆下午三點至六點半 本埠中原大劇塲程艷芳探親家張竹軒戰冀州關麗卿玉堂春○下午七點至八點英文教授影泉女士初級英語讀本第二十五課○下午八點三十分最新中西唱片○下午八點五十九分時刻報告上海海關時刻每十五秒鐘報告一次○下午九點一分今日商情報告北平銀錢匯兌公債證券及米麵雜糧行市天津銀錢匯兌公債證券行市○下午九點五分今日國內新聞○下午九點十分商業廣告廣播消息○下午九點十五分今晚戲曲北平開明戲院朱琴心人面桃花新艷秋紅線盜盒韓世昌尼姑思凡王文源法門寺

旅行一覽

輪船出口日期表

◆開往烟威申

船名	日期	公司
利生	三月四日	怡和
順天	三月六日	太古
阜生	三月七日	怡和
奉天	三月九日	太古
定生	三月十一日	怡和
通州	三月十三日	太古

◆開往廣州香港

船名	日期	公司
惠州	三月五日	太古
昌陸	三月九日	怡和

◆開往大阪門司神戶

船名	日期	公司
長江丸	三月六日	
長城丸	三月十一日	大阪

◆開往大連橫濱

船名	日期	公司
武昌丸	三月六日	大阪

◆開往大連上海福州

船名	日期	公司
盛京丸	三月四日	
長沙丸	三月十二日	大阪

◆開往大連

船名	日期	公司
濟通丸	三月六日	
天潮丸	三月七日	大連

◆開往青島上海

船名	日期	公司
長平丸	三月八日	
天津丸	三月十四日	大連

◆開往大連青島上海

船名	日期	公司
唐山丸	三月九日	
華山丸	三月十九日	日清

◆由大連開往青島上海

船名	日期	公司
奉天丸	三月九日	大連
神丸	三月十日	大連

(天津中國旅行社報告)

火車開行時刻表

由天津開往北平

車次	開車時刻
第一〇六次	上午六點四十五分
第二〇二次	上午七點半
第六次	上午九點一刻
第八次	下午一點半
第四次	下午四點

由北平開往天津

車次	開車時刻
第七次	上午六點
第三〇一次	上午八點三十六分
第二〇一次	下午二點
第五次	下午四點半
第一〇五次	下午八點一刻

由天津開往浦口

天津	德州	濟南	泰安	兗州	徐州	蚌埠	浦口
下午五點半	上午一點廿七	上午五點半	上午八點卅分	上午十二點〇二	下午六點廿五	上午〇點四十五	上午七點

由浦口開往天津

浦口	蚌埠	徐州	兗州	泰安	濟南	德州	天津
下午六點	上午〇點卅分	上午六點四十四	下午一點〇六	下午四點廿五	下午七點半	下午十一點廿五	上午七點

由北平開往瀋陽

	(第一〇五次)	第三〇三次
北平	[illegible]	[illegible]
天津	[illegible]	[illegible]
塘沽	[illegible]	[illegible]
唐山	[illegible]	[illegible]
灤縣	[illegible]	[illegible]
北戴河	[illegible]	[illegible]
秦皇島	[illegible]	[illegible]
山海關	[illegible]	[illegible]
瀋陽	[illegible]	[illegible]

由瀋陽開往北平

	(第四次)	第一〇六次
瀋陽	[illegible]	[illegible]
山海關	[illegible]	[illegible]
秦皇島	[illegible]	[illegible]
北戴河	[illegible]	[illegible]
灤縣	[illegible]	[illegible]
唐山	[illegible]	[illegible]
塘沽	[illegible]	[illegible]
天津	[illegible]	[illegible]
北平	[illegible]	[illegible]

分類廣告

本欄廣告每格五號字六行每日收刊費三角

【待聘】

家庭教師待聘 今有某君善長英文速記擬於公暇担任家庭教授時間每星期日早九時至十一時或晚二時至四時學費極廉如有意者請投函庸報二號信箱可也

某君北平人五十歲北平口音擅詩文有欲於學校下午退學後及星期日補習中文講課詩古文辭經史或中學教員皆願擔任可將住址時間人數通函估衣街萬隆棧三十號修君或外國士女欲以英漢換教尤歡迎

成詩一章風雅諸君賜和尤欣企焉 寒雨蕭蕭入夢聽春風沾柳上條青時危戈馬客南服天遠鯤鵬北溟伏枕詩成神黯黯登樓感住鬢星星岸邊景物添羈思望裏風帆沒驛亭

謝霖 會計師 天津英界球塲道九四號 電話三三七九三 北平東單二條胡同六號 電話東局三三一

【招生】

夜校部 男女生兼收 △天津私立商業學校附設 英文商業算術簿記 △法界巴黎道校長陳永壽啓

英文 美國某女士富於教授經驗願於暇時教授英文及會話六個月後卽可與外人直接談話學者請至英租界中街念二號路信中大樓G2面洽

開元汽車學校續招新生
(一)宗旨 養成完全駕駛兼修理人才
(二)資格 以粗通文字身體強健者爲合格
(三)課程 駕駛實習修理實習汽車學汽車運輸學
(四)學費 二月畢業共計十五元
(五)報名 隨時報名詳章函索卽寄
(六)校址 河北二馬路二吉里口內
(七)待遇 畢業考試及格者本校代向英國工部局領取駕駛執照並備有寄宿舍不另收費

【啓事】

中亞電池廠啓事 本廠出品精良已蒙國貨展覽會特給一等獎證今因市上所售假冒劣貨甚夥嗣後陸續改用藍色電話輪船商標兩種購時務請注意

【聲明】

遺失聲明 啓者敝公司於二月一日將納過進口稅之太古洋行鎮江船LTC42提單一紙及海關放行單一紙遺失計竹管七件該單無論落於何人之手作廢除向海關及洋行掛失外特此登報聲明 天津中華捷運公司啓

聲明 啓者巨康羊腸公司因營業加添新股仍用舊號名稱貨廠仍設舊址而公事房另設英租界中大樓四十五號由國曆二月十號開始營業李茂林君保股東並充經理之職在李君開幕之先所有李君內外欠款則股東蓋不負責謹此聲明 巨康羊腸公司新股東啓

【出售】

聲明遺失 遺失津浦鐵路特別黨部黨證特字第二九八號此後無論落於何人之手概行作廢 計炳達啓

洋樓出售 坐落法界三十二號路西首內有電燈汽爐浴室汽車房俱全如欲購者請至法界三十二號路一一三五號協順公司面議

患遺精者注意 特別奇藥到津 另有詳細說明函索附郵票一分 法界天祥市塲後德記烟行啓

看淋濁 克儉氏秘方五淋白濁奇效聖藥無論久時愈時犯經年不愈諸醫束手百治不效者此藥功效如神治好者不知凡幾此係秘方與衆不同當日止痛五日斷根一服卽好毋庸再服每盒四元不靈還洋經售處法界天天舞台斜對過天華新洗染公司

汽車廉價出售 馬比(大工字)六座六缸廠蓬哈士大汽車一輛約七八成新廉價出售英界六十一號路一經里十三號接洽

賤地出售 坐落南營門外六里台中日學校卽同文書院對過計地九畝餘又陳家溝地四畝餘老站四合順代爲接洽電話四〇〇九〇

【飲食】

紫竹林宴 精美中點 冷熱西菜 中西菜點 價目從廉 外會外送 隨時俱可 電話南局一五七七 法租界馬家口

【星相】

鶴鳴堂馬壽卿 東門內命館合婚擇日細批八字口談算命自天由早十點至五點仍在東門內大街路南門面占算每晚七點至十一點在法界勸業塲四層樓恭候

療肺 麥液香膠 專治咳嗽痰喘喉嚨呼吸困難因流行感冒傷風咳嗽夜中咳嗽難眠痰中代血逢久秋必犯咳症每服二三片開水送下無不應驗每盒一元小盒六毛 代售處 中西大藥房 北門外北香村 電車站 八紫陽觀

【醫生】

介紹良醫 啓者鄙人向患一種皮膚症面部及手部好皮忽然變生白色漸漸擴大雖無痛楚而殊觀不雅曾經中西醫士治療十餘年之久毫無效果據云不易治也今遇俄國女士治之不數日皮色如常此女士家傳秘方既無痛苦又無手術之妙鄙人感謝不已該女士實堪稱良醫特登報介紹凡患此症者可往英中街南首麗華洋行三樓問津 介紹人安利洋行李程網啓

天津公立女醫局 專門婦科兒科 東門外水閣電話五〇九一七 保產處 義界三馬路四號電話四〇一一七 法界馬家口基泰大樓 電話三九二二 急診接生隨請隨到

姜愛蘭女士 美國醫學博士 診所英租界二號路二十二號 門診時刻上午九點至十二點下午二點至四點 出診約急症接生隨請隨到 電話南局三七一二號

西醫黃實存 沙眼特新治療 不痛速愈斷根 診所英界耀華里八十一號 自動電話三二一七號

黎宗堯 美國眼科專門醫學博士 診所法界二十六號路基泰大樓二三九號 電話南局二九四 時間 上午十時至十二時 下午三時至五時

【呢絨】

大批新貨現已運到 定製西服精美適體 鉅康呢絨西服莊 電話南局九百十八號

李同益呢絨莊 大批新貨已到陳列窗櫥 價廉物美請臨選購 法界梨棧大街電話一七三

【照像】

做銅版鋅版請到鼎章照相館定期迅速價目低廉 日租界旭街 北口電話二〇八一 二〇三九二

【雜類】

利華放款公司 利息輕微 信用昭著 專辦珠寶典質 天津英租界中街匯豐大樓由旁門昇梯直達三樓 電話三三六七九 買賣各種珍珠首飾寶石

【事業】

中國畫報界之霸王 北洋畫報 最大・最老・最美 天津法租界念六號路一二四甲號 直接訂閱函索樣張請寄 全國各大城市派報社代派 每星期三次◆已出至第四年

明星畫報 ◀明星大戲院出版▶ 曹舞霜編 每週一次 本報取材新穎有趣介紹歐美及國產電影最詳圖版印刷極爲精美愛好藝術者不可不看 每期四分 半年一元 全年二元

太古公司船期

◆津滬港航線

船名	到期	開期	開往
惠州	已到	五日	烟威港廣
順天	五日	六日	煙威申
牛莊	四日		牛莊大連厦門
奉天	七日	九日	烟威申
漳州	未定	未定	大連汕頭

北寧鐵路簡易醫學傳習所招生廣告

(一)宗旨 本所爲造就鐵路醫務衞生人才爲宗旨
(二)待遇 畢業後派往各醫院各診療所服務按成績之優劣酌給薪金自三十元至六十元
(三)費用 學費講義費免收宿膳自理
(四)肄業期限 定二年畢業
(五)資格 不限男女凡初中畢業或有同等學力身體健全品行端方年在十八歲至廿五歲之間者爲合格
(六)保證 志願入學者須有切實之保證人
(七)寄宿 本所不設寄宿舍
(八)考試 第一試驗體格 第二試驗國文算術英文
(九)報名 報名時須繳最近二寸半身像片一張試驗費一元(錄取與否試驗費概不退還)
(十)報名日期 由二月十五日起至三月三日止
(十一)考試日期 天津第一試三月九日下午二時至五時 第二試三月十六日上午十時至下午三時 北平第一試三月十六日下午二時至五時 第二試三月二十三日上午十時至下午三時 瀋陽第一試三月十六日下午二時至五時 第二試三月二十三日上午十時至下午三時
(十二)報名地點 天津新大路慶記東里六十七號衞生課 北平後孫公園國立大學醫學院 瀋陽商埠地三經路北寧路駐瀋辦事處
(十三)考試地點 天津東馬路甲種商業學校 北平後孫公園國立大學醫學院 瀋陽臨時公佈
(十四)錄取名額 正取四十名備取不限數正取缺額時由備取生補充
(十五)北寧路簡易醫學傳習所所址 天津河北新大路慶記東里

康南海墨蹟 康南海先生書法久爲全國人士所崇拜惟晚年來筆法尤爲遒勁且多得其隻字此書爲南海先生最得意之傑作用新法上等白紙影印原樣絲毫不爽不愛藝術精品書法者不可不備 甲種定價大洋五角 乙種定價大洋三角 △發行者▽康報社出版部

意相日常生活 世界怪傑之一 意相墨索里尼爲當今世界之怪傑此書詳述一切日常生活情形興趣欲知世界偉大之言行者不可不看此一篇 一冊定價大洋一角

華北影聲 華北唯一之電影週刊
(一)每星期六出版一次
(二)內容豐富文圖並重
(三)編輯清晰印刷精美
(四)每期售洋半分訂閱以八期起碼一角郵費在內(郵票十足通用)
(五)發行部英租界華北電影公司

須知

價 三等四元四角 二等二元二角

價 三等一元四角 二等六角五分

價 三等十一元九角半 二等二十一元九角

平安電影院

有聲電影

今天日夜開演　(日場五點半。夜場九點一刻)　每逢星期六星期日加演日場三點開演

▲全部九本爲有色影片之大片

▲五彩鮮艷聲勢雄壯曠古所無

▲開闢美洲歷史最重要之一頁

▲比黑白有聲片價值高過十倍

霸海群英

空前偉大全部五彩　古裝歷史有聲影片

耗資最多演員數萬　有聲有色空前無比

○佈景偉大如萬古流芳　○驚險雄壯如黑海盜　○短兵大戰如三劍客　○慷慨俠義如羅賓漢

▲世人皆知哥崙布發現美洲、不知哥崙布以前、尚大有人在也、此事逸史亦有言之、至前年更發現實據、於某島發現白人當時所築之塔壘、至今猶存也、此劇即根據此事、製成一部哥崙布以前、白人探險發現美洲之故事、而全部用有色片攝成、完全天然色彩、幷非由人工煊染而成、此種方法、發明亦不過在二年以前、攝印比黑白片困難十倍、而其所用材料影片之價值、更不止超過數十倍、故此片之名貴、實超過一切影片之上也、

▲此片之女主角、爲寶蓮絲達、歷年美麗明星選舉、寶蓮必得當選、其色藝之佳、受人崇拜之衆、可想而知、此片背景全屬有色、愈顯其景色人物之美、

▲古代航海用之大木船、蒸汽倘未發明、全用人力、當時白人之服裝、戰爭之武器甲冑、格鬥之情形、人民之風俗、宗教、法律、皆爲今世所不及見、此片攝以有色有聲、堪稱有歷史大片以來之第一套影片、

◇平安電影不日開演◇

滑稽大將丹尼主演生平第一有聲影片

荒唐之夜

▲五花八門　▲目不暇給　▲陸離光怪　▲今古奇觀　▲世界名人　▲聚會一堂　▲滑稽有聲　▲影片之王

萬利牌　自磨保險剃刀

盒內有刀片三個皮帶一條

用萬利牌保險剃刀剃鬚定能使君十分滿意　請即向代售處購一萬利牌99號剃刀君將驚其價廉而物美也

本外埠各大藥房洋廣貨店百貨公司均有出售

義德洋行獨家經理　英界十九號路三一號電話三二一九九

馮氏斷癮救苦金丹

會員張主席題贈「除惡務盡」　衛生部中央試驗所化驗　天津特別市衛生局化驗　註冊社會局出示保護　天津特別市展覽會得特等獎(一百分)　風行海內已歷六十二年成效卓著遐邇知名　△經全國禁烟…

功效之偉大品質之純潔藥力之和平　決非市上一般投機賣戒煙藥者所可比擬　際茲全國厲行禁烟之時　有望乘此時機速登彼岸　輕者只服一付　重者三付(分兩星期用)

鴉片嗎啡金丹海洛音等癮者(分八次用)　用均能和平將癮斷淨　世界上惟一之戒烟聖藥也　每付一元　外埠函購加郵費八分　△影印…

(功效錄)函索附郵票二分當即奉贈　送功效錄　△招請外埠經理處

益世保胎膏　專治婦人小產滑胎　神效異常　每貼一元

婦科金丹　專治婦女經血不調赤白帶下　每料一元

總號法租界天祥市場內　分號西馬路講演所西面　峻芝堂啓

光明大戲院

今天日夜開演只此一天

祖母鬧洞房

倒運侯爺情場老將男主角阿多夫曼殊、六宮粉黛無顏色風流皇帝女主角霓蓀、名滿天下白髮老明星(慈母)主角曼麗卡、荷萊塢交際花時髦新派蕩明星瑪色麗、數十位荷萊塢交際明星合演艷情大趣劇、

▲巴黎上流社會之浪漫寫眞　太太的朋友。可以享受一切權利。丈夫反而不能。即如太太在臥房還沒起來。朋友可以隨便出入。丈夫若要進去。却非先敲門等候允許不可。

▲要娶妻者之好教訓　娶妻在德不在色。誰都會說。沒人肯辦。即便肯辦。也是不行。因爲現在的德。也是靠不住的。

▲女子剪髮式之展覽會　片中有數十交際明星合演。各種剪髮式應有盡有。片中主角霓蓀。初作留髮。繼剪作長式。後又剪成短式。各種分挑邊捲。皆經導演特別挑選。可謂之女子剪髮大觀。

▲老祖母大鬧臥房　孫女婿早就與孫女離婚。另娶別人了。老祖母還茫然不知。硬要從新娘的房中。將孫女婿拉出來到孫女兒房間去。這幕的笑話。書之不盡。總而言之。是無奇不有。

麥邊洋行飛人牌月魚牌三星白蘭地酒廣告

啓者本行飛人三星白蘭地酒荷蒙各界歡迎推銷增廣用特酬謝顧客起見如買飛人牌一箱隨送酒二瓶另贈毛巾一打以廣招徠並有四十年老牌飛人魚月牌三星白蘭地價格特別公道請嘗試之

電話南局二一九四

天津英界菜市傍麥邊洋行謹啟

註冊　鐘標

買物不知考察　無異閉目收受

購鞋欲免欺朦　諸君辨別爲幸

近日市上發現各色平等膠底鞋　其標嘜有鐘標形而無外環者　或有外環而中非鐘標者亦有別標者　察其貨大都非祖國及南洋之出品　其價雖廉而貨物則劣　深望樂用本公司鐘標國貨諸君　詳加辨別爲幸

大中號每雙一元八角　小號每雙一元五角

新嘉坡陳嘉庚公司啓

天津分行法租界光明社旁　北平分行前門大街　濟南分行普利門大街

皇宮電影院

今天日夜開演只此一天

華納兄弟影片公司出版。女滑稽家萬人達最近主演滑稽趣情大笑片。滑稽驚險之中又有華艷偉大之佈景。

Scene From "Five and Ten Cent Annie" with Louise Fazenda. A Warner Bros. Production.

異軍突起之新進大滑稽家庫克合演

窮小子　財美雙俏

人生不幸而爲窮小子、不可謂不倒霉矣、然而瓦片亦有翻身之日、窮小子、豈無揚眉吐氣之時、及乎否極泰來、頓然財美雙修、不過坐享富貴、亦殊不易、請看遺囊離奇、好心奴起意、見雪亮之剃頭刀、膽戰心驚、聽粉碎之電燈泡、魂飛魄散、追夫瓊宴宏開、妖姬入抱、於是婚書追寫、愛侶撚酸、驚魂乍定、又起奇峯、大鬧公堂、誰知嬰孩已壽高四十、飽嘗艱苦始、慶窮漢之財美雙修、情節如此、精彩可知、夫此片妙趣之層出、定卜觀者笑口之常開、大笑有益衛生、不可不講、佳片難逢、諸君不可不看、凡我影迷、請注意焉

河北電影院

今天日夜開演只此一天

風流美麗冠絕當時之中國唯一女明星

阮玲玉主演　艷麗寫眞社會悲劇　銀幕之花

▲請看女明星的大秘密　▲有說不得的妙處　▲有想不到的妙處

這部銀幕之花是述一個明星的秘密、這個明星是歡喜交際性情、舉止又很浪漫、所以就演成這部可泣可歌亦香亦艷的電影、

我們平日常聽見上海中國電影的一般生活、如何奢靡繁華、如何不守規矩、如何黑幕重重、但是未曾親眼見過、這片將牠盡情宣佈出來、照在觀衆眼前、可謂中國電影界裏絕無僅有的影片、他們真敢做出這樣的影片、不得不佩服他們的勇氣、

中國影片公司片塲的內容狀況、也是我們常願意聽說、願意參觀的、這片也完全的將牠暴露出來、劇情方面、看前兩段、可以知其大概、至於表演方面、既然是阮玲玉主演、不必廢話、當然是十二分的盡美盡善、

大華電影院

今天日夜　開演兩場

紐約名震一時之四大舞台明星合演

男主角紐約舞台第一明星　哈士頓

女主角羣英大會主要女生　胡蘭茜

完全對白風流香艷奇情鉅製

風流翁婿

Grntlemen ot the paess

老丈年逾不惑。人老心却不老。
不解色即是空。偏偏招花惹草。
自命一往情深。突來東床攪擾。
剝奪老丈心歡。翁婿從此妒惱。
老丈徒費心機。青春總愛年少。
本想死心踏地。無奈有所顧忌。
倘若女婿得手。定將女兒拋棄。
祇好掩耳盜鈴。依然敷衍安慰。
一場情海波瀾。鬧得烏烟瘴氣。
演成風流韻事。幕幕香艷滑稽。

紐約日報編輯主任穆爾郝司得意脚本

導演約翰巴里「黑海盜」之導演大家

魏柏最近精心傑作

新聞大家「無法無天」著作者柯麥克選編

紐四大神秘殺巨案之一

謀殺舞女案

案情重大殘忍奇怪　事實離奇頭緒紛繁

驚心動魄　誕怪詭秘

不日即在大華電影院開映

明星大戲院

今天最末一天特別選映

天津初次開演

駭人聽聞之菲洲猛獸世界大寫真

美國獵獸專家包卜泥治探險途中攝製

菲洲獵獸記

包卜尼治是美國最著名的獵獸專家、生平所經過之奇聞壯舉、談之令人色變、此「非洲獵獸記」卽其生命光榮史上之一頁、氏知非洲叢林爲惡獸出沒之所、遂攜其伴侶及攝影機、作非洲之行、沿途攝製菲人奇異生活以及詭特之軍器、捕獸情形、非洲大森林之高聳入雲、狀殊可怖、一一攝入片中、他如蠻荒之粗如兒臂之蛇、巨鰐、大蟒、猩猩、野猿等等惡獸、皆屬此片之主人翁包卜尼治返美時全美狂熱歡迎、當此片放映、其英俊卓越之容及其壯史、固足驚人也

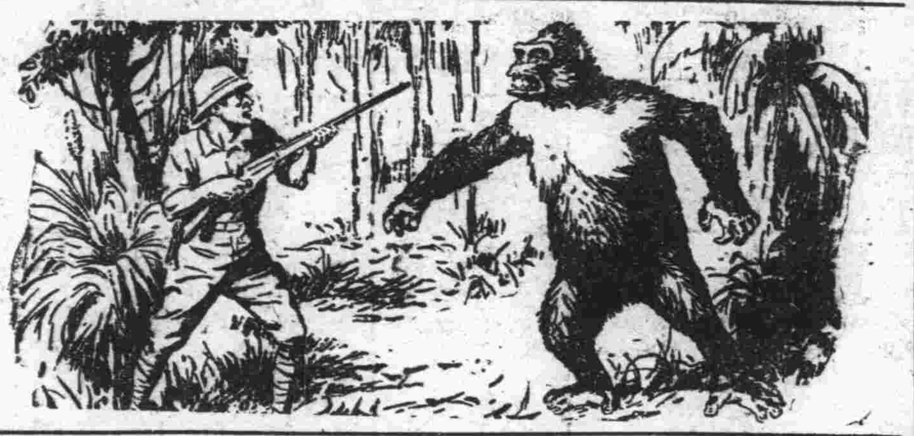

非洲森林的毒蛇猛獸一一網羅殆盡、非洲土人奇形異狀、以及應用的利器、皆攝入片來、叢林蔽天日、生命足坎軻、危在頃刻、野猩猩、狂猿、森林中厥狀可怖、尤為人所不到的森林中、凡是人生足跡所不到的地方、也是理想不到的地方、所得到的險惡都能使你寓目

特別佳片　票價仍照常不加

空皮換畫

諸君要精美畫片　請吸萬華林香菸

總經理　上海華達菸公司　駐津分公司　法租界樹德里四號　電話三二二〇二

各大菸店均有代售

上海平凡書局出版新書

書名	著譯者	實價
乘桴集	柳亞子著	實價二角
世界資本主義之反俄戰線	吳仁德著	實價四角
世界經濟論	高希聖譯	實價三角
中國資本主義史	郭眞著	實價三角
蘇俄憲法與婦女	陸宗贄譯	實價三角
中國農民問題論	郭眞著	實價三角
科學的社會主義	高希聖譯	

代售處　庸報營業部　天津書局　佩文齋

東亞之最捷徑

聯運事務　本社各要站與日本鐵道省及中華民國國有鐵路東省鐵路之各要站互相辦理聯運事務（大連長春間每日開往四次）特別快車添掛展望車飯車通車（奉天釜山間每日開往二次）臥車設備完全行旅便利

經營旅館　大連　旅順　長春　奉天　星浦　各大和旅館　規模宏大　房屋華麗　應接週到　定價低廉

南滿洲鐵路株式會社　電報掛號MANTFTSU　振替儲金號大連二一九

發售煤炭　撫順烟台出產煤炭常在滿洲朝鮮及東亞各口岸貯存大批以備各界需用

沿途風景　大連星浦是臨海岸風景絕佳本滿鐵特加意經營奉天之故宮陵寢熊岳城湯崗子五龍背之溫泉設有溫泉旅館設備完全他如旅順之要塞戰蹟千山之層巒秀尤足供旅行家之觀覽

（支社）設在東京麴町區有樂町
（本社）設在大連市東公園町
（支所）設在北平東長安街十三號

一元錢的決心！富民!!強國!!!

諺云。養兒防老。積穀備飢。節儉儲蓄。而得所謂涓滴之水。積成江河。但須有一決心之精神。從今日起實行。毋臨渴掘井。吾人將來一切特別費用。皆須今日儲蓄。人人皆知儲蓄之重要。宜未雨綢繆。儆行。本社會之服務。提倡儲蓄。盡力之所能。手續簡便。只要一元錢。卽可立摺。存儲利息優厚。如蒙惠顧。無任歡迎。詳細章程。承索卽奉。

天津上海商業儲蓄銀行儲蓄部　法租界八號路

天安大戲院

電話南局四七五二

華慧麟　早休息　晚七擒孟獲

演員	早	晚
張俊仙	鍘國老	七擒孟獲
品艷琴	鍘國老	七擒孟獲
王靈珠	鍘國老	七擒孟獲
唐韻笙	鍘國老	七擒孟獲
梁一鳴	鍘國老	七擒孟獲
沈玉斌	鍘國老	七擒孟獲
董如峰	鍘國老	七擒孟獲

預告

准本星期二夜演（頭本）黑衣大俠

准本星期五夜演（頭本全）西遊記（本全）張果老

天宮電影院

法租界勸業場樓上　電話三三六四八號

今天日夜開演星期日至星期二

◀武俠愛情巨大佳片▶

大力王子

美女在前神志顛倒。能作當頭棒唱。被刼在船。啟椗欲行。能救回太子。遺詔被竊。無計復國。能復竊回遺詔。室門忽閉。伏兵四起。能敗敵逃走奸賊登位正在朝賀。能將左右嚇退。冒充太子。驅滅奸臣。能使王子復位。維持正義。好勇任俠。能使人民安樂。

早晚票價一律一角　日場三點一刻　夜場九點一刻

下期開演國片清宮秘史

中央電影院

今天日夜開演准演四天

三月一日至三月四日（星期六至星期二）

特選兩大佳片同時開演

武艷大明星琵琶黛妮兒主演空前偉大驚險影片

火山情焰

片中火山爆裂的一幕、一座莊嚴宏麗的大禮拜堂、頃刻間倾摧毀、幾百家的整個村落、一剎那變爲平地、火山的烈燄、噴得像放花炮一樣、飛出來的石塊、落得像漫天火雨一樣、石破天驚、山搖地動、並且又特別渲染彩色、可說是從來沒有這樣偉大的佈景、這一點是我們不能不特別介紹出來的、

賽島格拉斯勇武大明星天馬寇主演

無敵將軍

現代影界之中、以武功稱霸者、飛來伯之外、舍天馬寇其誰、天氏之「飛將軍」、「虎將平西」、成績具在、無待贅述、「無敵將軍」一片、則不獨以武功見長、更有歷史之價值、述一八四五年美國總統撤兵各路猛將征平「加里福尼亞」之故事、天馬寇飾一勇將、匹馬單鎗、身經百戰、攻無不克、戰無不利、「烈烈轟轟威震遐邇」、且又英雄本色、益以兒女情懷、論影片之驚險猛烈、當無出其右者、

▲影界尤物瑟柏馨女郎合演
▲美國歷史偉著
▲猛烈戰事影片

九綸綢緞莊

法租界梨棧

本月念號起

一九年開始大減價念一天

全部明碼大削特減

零塊衣料堆積甚多

天華景大戲院

法租界勸業場四樓

馮素蓮　早打花鼓　晚三矮奇聞

趙化南　早金水橋　晚八義圖

張朱方

德發小義連元　早收關勝　晚三矮奇聞　五人義　收關勝

林曼雲祁麗聲　早坐宮　晚慶頂珠

美國金銀幣十七年的產量比較

在此金價飛漲的趨勢中、我們對於世界各國的貨幣情形是値得深深注意的、尤其是稱爲世界鉅富的美利堅、截至到一九二九年九月末、他的國家銀行的保有金額已是四千零零八百萬美金、在中國是可以驚人的數目、中國的經濟是旁落在他人之手、因爲一九二九年輸入的生銀達到了過勝額一萬三千六百七十萬盎斯、便國內的銀價跌到不可收拾的地步、因此、我們根據於最近美國的造幣廠長金銀幣鑄製量十七年來的比較報告來觀測、便可知中國的銀價低落實不是鑄造量太多、而實有其他的原因在也、據該廠一月十五日的報告、金銀幣十七年來的鑄造量的比較表是、

金幣方面的比較

一九二九	四千三百九十九萬〇二百美金
一九二八	四千六百一十六萬五千四百美金
一九二七	四千五百四十一萬八千六百美金
一九二五	四千九百八十六萬〇三百美金
一九二四	五千二百二十七萬七千美金
一九二三	五千一百七十三萬四千美金
一九二二	四千八百八十四萬九千一百美金
一九二一	五千〇〇六萬七千二百美金
一九二〇	五千一百一十八萬六千九百美金
一九一九	六千〇三十三萬三千四百美金
一九一八	六千八百六十四萬六千七百美金
一九一七	八千三百七十五萬〇七千美金

紐約最高的房屋

紐約最高的而且建築很堅固的洋房要算是Chrysler Building了、這座房子共有七十五層樓、八百五十英尺高、但現在建築的Embire State Building房屋、比這座房子更高聳偉大、地基設在華爾度夫旅館的舊址、計有八十五層樓、約九百七十英尺高、再過幾個月那高九百廿五英尺的七十一層洋房、將動手興工了、還有、那曼特陸樸列登人壽保險公司、擬於Madison Square地方、建造一百層洋房、但到如今、還沒有決定幾許高呢、末了、紐約未來的最高房屋、Lefcourt Building、打算在Times Square地方、建造一千五十英尺高的房子、

從來許多工程師的意見、以爲房子至高不得過四十層以外、但照現在的情形、七十層八十層的房子、並不是希奇、在將來幾年中、一百層房屋的新紀錄、也許有人能夠打破、幾十年後、百層以上的房子、或許能成爲事實、也未可知、

這是不可諱的事實、高房子的建築、並不是因便利工程起見、實在是因爲地方經濟底緣故、紐約市每平方英尺的地價、値二百多美金、像這樣高的地價、眞叫人咋舌呢、(梁雄萬)

新新電影院

今天日夜登台表演　今天節目全完新換

名滿寰球第一魔術歌舞滑稽音樂劇團

天勝娘

天左師　天左師

有聲有色有歌有舞。眞美善怪。俱到極峯。

全團美女藝員四十餘人日夜登台表演

今天三月四日兩日表演節目(五日另換一新)

次序	(演者)	(劇目)	(種別)
一	天勝音樂部	奏樂	
二	天惠娘	小奇術	數種
三	全班合演	仙島女	歌劇
四	天左師	怪異世界	第二幕
五	天奶娘 天鶴	蝴蝶戲蜻蜓	跳舞
六	桂城二郎	火車站三等候車室	短趣劇
七	天慧娘主演	女賊靈心	趣劇
八	全班美女	南洋土人式滿月之夜	跳舞
九	天新 天廣 天隆	百靈表情	口技
十	天花娘 天鶴 天 天奶娘	俄林愛太羅	跳舞
十一	桂城二郎	地牙波羅	獨唱
十二	五美女	沙巴哥	曲線跳舞
十三	天勝音樂部	奏樂	君之戀
十四	五美女	海水浴後式	跳舞
	休息五分		
十五	天左師	大魔術	數種
十六	六美女	梅柳爭春	跳舞
	休息五分		
十七	天勝娘	大魔術	數種

時間　日場下午三點至五點半　夜場下午九點一刻至十一點半

票價　樓下前排一元　中排六角　後排四角　樓上包廂每座一元　前排五角　後排三角

中原大劇場

今天戲目　電話二一五一六

譚富英

早 休息　晚 坐樓殺惜

關麗卿　早 玉堂春　晚 長板坡

張竹軒　早 戰冀州　晚 長板坡

程艷芳　早 探親家　晚 坐樓殺惜

張淑雲　早 花園彩樓　晚 母女會

價目

早場　散座三角　特別座六角　包廂三元　童子半票

晚場　散座五角　特別座一元　包廂五元　童子二角

預告

禮聘著名正宗青衣　胡碧蘭　擇吉登台

北寧鐵路管理局招標廣告

爲招標出租地畝事、查本路天津總站郵政局後身路地共計二畝一分一厘五毫茲用投標法招租以每畝年租洋六十四元爲投標最低價格訂於本年三月十日下午三時在天津總局大客廳當衆開標願投標者仰即塡具標函先期寄交本局地畝課或依期親自携交以出價最高者爲得標取得承租權倘得標者手續不備時應遞由次多數之標承租除佈告外合行刊登平津各報俾衆週知此告茲將投標手續開列於左

計開

(一)投標函封固加蓋火漆圖章函面寫明租地投標函

(二)函內塡明該地畝數暨每畝年租洋若干

(三)隨投標函繳納押金十元未得標者隨時發還已得標者即於十日內繳納全年租金之半數并照合同第三條之規定預繳三個月押租其投標時所繳之押金即於應繳租金內扣抵如不能履行此項辦法者即將投標時所繳之押金沒收之

(四)投標人須覓具殷實舖保於標函內簽字蓋章並書明投標人及舖保執事人姓名住址

(五)投標用紙及此項地畝應向本局地畝課或豐台唐山地務段領取以免分歧

(3.5)

大陸銀行召集股東常會公告

啓者本銀行第十一屆股東常會現經本會議決定於國歷十九年三月十六日下午一時在天津法租界本總行開會所各股東於會期五日前携帶股票至天津本總行驗取入場券以憑到會如因事不克蒞會請期前通知本會並繕委託書委託本行到會股東代表除具函通知外特此公告

大陸銀行會董事會啓

萬國儲蓄會

西歷一九三零年二月十五日第二百零九次

開標之結果

東亞第一有獎儲蓄機關

收欵成績：總共九萬四千零十九全會計收儲欵洋一百十二萬八千二百二十八元

獎金發給：共發獎洋二十八萬二千零五十七元

儲戶保障準備金：一九二九年十一月三十日止共洋三千四百四十三萬七千七百四十六元

儲戶代表執行開標：季南陔君(淮安駙馬三九號)　陳允明君(上海吳淞路一二一二號)　方冲之君(本埠北站華童公學)　秦拜武君(紹興成歡里)

創辦於西歷一九一二年

特獎 一個　一三八六七號　得洋四萬七千零零九元

頭獎四十七個(每個二千元)

〇〇四八三　〇二八五四　〇五九一二　〇七七三二　一二七六五　一七八一八　一九八三四　二〇一五一
二一二二八　二一二三〇　二三七五〇　二四五五九　二五六三三　二五六五〇　二八二五七　三五二一三
三七一九九　四一二九三　四四二八七　四五三一五　四八九七〇　五五八六一　五五九五一　五六二一四
六〇二七八　六四九六六　六六一一四　六八五八五　六九一五三　七〇三六一　七六六〇六　七九三二七
七九六九二　七九八四六　八一四二四　八二八八〇　八八七七一　九〇二七六　九一一〇三　九一一六四
九一三〇九　九二五〇九　九二六一八　九三二八三　九三三一〇　九三六五六　九三九〇八

共洋九萬四千元

二獎四十七個(每個三百元)

〇〇一二七　〇二八一五　〇三九八七　〇五八八七　〇六三八三　一〇九九〇　一二〇七二　一二六〇四
一二六二五　一四一八〇　一六一〇三　一七七七一　一八〇五八　一八三二九　一九九五九　二一八二六
二七六二八　二七七九〇　三二六九八　三四三〇四　四三二五二　四三五六二　四四七二六　四六七五七
五〇三九二　五三六八〇　五四八〇七　五七一四五　五七九七六　六四〇九三　六六八九七　六七〇三九
六八三五六　六九八二六　六九八六二　七〇四〇九　七四九二五　七八八八四　八二五六八　八三六九三
八五一四一　八六二〇六　八六九四〇　八七七三四　九〇二四九　九一一一二　九一五四四

共一萬四千一百元

三獎四十七個(每個二百元)

〇六八二七　〇七九九九　〇八一一七　一二四六四　一四六六七　一五五九三　二六五一三　二七一四〇
二八九一七　三四七五八　三五八四六　三六九四六　四六二一八　四七七一七　四七七六〇　四八九五七
五〇九九四　五三五四二　五四三五七　五五八四五　五六二八一　五六六一三　五八八七二　五九三六三
六〇六四八　六四三九〇　六四七一六　六八七八五　六九九四四　七〇一二八　七〇八七五　七一七〇九
七四四七五　七五八六八　七六一五九　七六四九二　七八四二三　七九七三〇　八〇五一一　八〇九三〇
八二〇八一　八五二二二　八五八二五　八八三四九　八八八九三　八九九五五　九一五四七

共洋九千四百元

四獎四十七個(每個一百元)

〇九一二三　〇九二五四　一一二五四　一六三六二　一八五五七　二〇七六五　二〇八二七　二七三七二
二八九四五　三六九三四　三七四〇五　四一八五七　四六八七一　四七五三九　四八〇〇〇　四九五一五
四九八六一　五一九一五　五四四五〇　五五八三四　五九九九七　六〇七〇七　六一九〇五　六二七五八
六三〇九一　六三六一五　六五〇八五　六六四三一　六六九六二　六七八一七　六八四一九　七〇一一二
七〇九八四　七四九四八　七七一〇五　七七五一四　八〇六八一　八〇八九九　八一五〇四　八二二八三
八三七一五　八三八二一　八八五〇一　八八九九六　九二一二六　九二一七一　九二七〇八

共洋四千七百元

附獎 一個　第五四三三五號　得洋二十四元

末獎 四字　共九千四百零二個　每個得洋十二元　共洋十一萬二千八百二十四元

總共發出獎洋二十八萬二千零五十七元

(注意) 報上所登之號碼如有錯誤當以本會自印之號單爲準

壽

司各脫乳白鰵魚肝油

舉世咸知為養身之補品有延年益壽之功效

請認明漁夫商標庶不致悞

各大藥房均有出售

庸報 分類廣告

排列整齊　眉目分清　費錢既少

效力特大　啓事聲明　遺失徵求

房屋租售　招請待聘　一切雜事

均可登載

庸報廣告部謹啓

旅行

天津─北平　◆上午六時四十五分　◆上午十時十五分

北平─天津　◆上午五時二十八分　◆上午九時三十四分

票　一等六元七角

天津開─塘沽到　上午五時五十分　上午六時五十二分

塘沽開─天津到　上午五時二十七分　上午六時三十五分

票　一等二元二角

天津─每日　上午十一時卅五分

天津─奉天　上午五時二十五分

票　一等卅三元二角半